臺灣日日新報 夕刊
四月十七日
夕刊定價一部二錢

# 臺灣總督の權限を擴大
# 南進國策を一元化！
## 先づ外地行政機構の改革
## 廣田首相斷行を決意

【東京十七日發】政府は組閣當初の聲明に基き一般行政機構の改革を斷行すべく着々準備工作を進めてゐるが、廣田首相としては内地行政機構の改革と同時に外地行政機構の改革をも斷行せんと企圖して目下着々準備されてゐる。卽ち廣田首相の意圖しつゝある外地行政機構改革の重點を爲すものは今後の我が南方國策の强化であつて特に帝國海軍の南進政策に伴ひ臺灣の重要性が異常に增大された結果、從來の如く臺灣總督府と南洋廳が並立して置かれてゐる事は南方國策遂行上多大の不便を伴ふ爲め海軍當局よりも多年南方政策の一元化を熱望し來つてゐるので、廣田首相は海軍側の意向をも參酌し機構改革の着手に先立ち南方國策の一元化斷行に着手する事に決意し、關係方面に研究せしめてゐるが、其の改革内容の大綱は左の如きものである

### 南進政策の一元化

南進政策は海軍國防上の第一義で之が發動は南進一元化の方式に依ること

### 南洋廳の廢止

南洋廳を廢止して將來の南方國策遂行上の中心地を臺灣とし南洋廳を南洋局と改稱して臺灣總督府の管轄下に隸屬せしめ臺灣總督の行政上の權限を擴大して臺灣並に南洋全體に亙る行政を管掌せしめる

### 臺灣總督の權限擴大

臺灣總督は從來朝鮮總督と同樣親任官でありながら宮中席次等遙かに下位にあり、而も朝鮮總督と異り實質上全面的に拓務大臣の指導監督を仰いでゐたがこれが權限を擴大して朝鮮總督と同格とす

而して今回大角前海相が南洋巡察に出發したのも實に斯る重大使命を帶びたものと觀られ、廣田首相が斯く劃期的大改革を決意するに至つた結果は當然拓務省廢止の前提と觀られ頗る注目されてゐる

# 滿國との修好協定
## 直ちに交渉を開始
### 冀東政府殷汝耕長官の談

【北平十六日發國通】冀東防共自治政府長官殷汝耕氏は十六日午後滿洲に於て語る

冀東自治區に於ては諸般の經濟組織が漸く整備し政府の諸組織も漸く整備し内部的に充實し來つたので、この際密接不可分の關係にある滿洲國との友好關係を確立するため先づ親善使節を派遣し正式に外交交渉を開始することとした、今後一切の外交交渉は滿洲國政府と直接行はれその第一着手として我々の懸案となつてゐた修好協定の締結を急ぐことと兩國政府の意見一致を見たので新京にて直に交渉開始の段取となる筈である、之に依り共同防共は固より兩政府統治下の人民相互間の融合一致を圖り以て東洋平和の一助たらしむる方針である、右協定は速かに完成を急ぎ一日も早く兩政府の友好親善關係を確立すべく希望してゐる

## 冀東、滿國間に修交協定を締結
### 六月初め正式調印

【北平十六日發國通】冀東防共自治政府より滿洲國に派遣された親善使節池宗墨氏は十五日張外交部大臣に殷汝耕氏の親書を手交し十六日張大臣より殷長官に對する回答文書を接受して茲に滿冀兩政府は最初の公文交換を終り十七日右交換公文の内容を發表して外交關係の正式樹立を内外に明示することとしたが、之が發表とともに冀、滿兩國は直に修交協定を締結する準備に着手する筈である、而して右協定内容は兩者の主張の重點を基準としたもので

一、超境貿易の振興
一、兩國人民相互の關係
一、共同防共
一、交通連絡

を基本とするもので草案の決定とともに六月始め兩國政府間に正式調印が行はれる豫定である

## 高宗錄氏が答禮使
### 今月末派遣

【新京十六日發】滿洲國政府は冀東政府の親善使派遣に對し外交部秘書長高宗錄氏を答禮使として今月末冀東政府に派遣すること

ととなつた

## 三笠宮殿下 御渡滿
### 戰史を御研究

【東京十七日發】士官學校御在學中の三笠宮殿下には御學友四百餘名と御共に戰史御研究のため、來る二十二日朝東京を御出發、滿洲各地を御視察の上、來月八日御歸京あらせらるる御豫定であると拜承す

（寫眞は三笠宮殿下）

# 内山、ケソン會見
## 極めて友誼的
### 我外務當局の[illegible]

[illegible]

# 全國少將會議
## 兵役義務、銃後の後援
### 梅津次官より力說

【東京十六日發】陸軍では全國部隊司令部附少將を召集して十七日午前九時より本省第一會議室に全國少將會議を開く事に決し在郷軍人會並に銃後各團體の指導、青年訓練、學校教練、徴兵、動員事務の取扱ひ等に關し重要協議を行ふ事になつたが、今回は大不祥事件直後であるので梅津次官は國民の崇高な兵役義務心に影響を拖かしめ或は後援團體に動搖を來さしめ軍民離間の[illegible]銃後の後援に缺陷を來す場合は由々しき事である爲め特にこの點に留意し、國民の兵役義務に對する信念を强化向上せしめ、又疑惑動搖の發除防止に努力するやう要請を行ひ、次で後宮軍務局長、片桐衛務、田邊動員課長より各所管事項につき講演を行ふ筈である、而して會議は急を要するので同日一日を以て終了、直ちに歸任せしめる豫定である

## 地方長官への
# 榮進者顏觸

【東京十七日發】地方長官の異動範圍は十六日も潮內相、湯澤次官を中心に深更まで練られたが今回の異動を機會に滿洲國より內地地方長官に復活することとなつた民政部警務司長清水良策及びハルビン特別市政公署總務處長佐藤正俊兩氏に關する知事の銓衡が確定し行かぬため之を切離し、今回は人事刷新の見地より限定することとなつた、勇退知事は十六日までに既報の如く佐上北海道長官以下六氏が確定したが更に井野宮城、村地滋賀、田中長崎の三知事中より勇退者を出す筈である、而して之が後任補充に關聯して部長級より知事に榮進すべきものに就ては十六日夜內相官邸において湯澤次官、成田人事課長等の間に銓衡を行つた結果大體左の諸氏中より拔擢することに内定した

大阪府總務部長中井光次、兵庫縣總務部長三輪賢三、岡山縣總務部長林信夫、栃木縣總務部長小山知一郎、富山縣總務部長小草川良喬、北海道土木部長三浦直三、京都府警察部長鈴木登、兵庫縣警察部長吉永時次、內務省都市計畫課長白松繁樹、內務省港灣課長池田代治

### その日その日

[illegible]

### 人事

▲坂本素魯哉氏（彰化銀行重役）十七日來北日の丸館
▲小原富太郎氏（臺灣織物會社社長）十七日來北日の丸館
▲鳥居信平氏（臺灣製糖重役）十七日東京へ
▲菅野忠五郎氏（鹿島組重役）十七日東部へ
▲濱龍彥氏（三井合名文書課長兼監督課長）大島出張所長と共に十七日三叉臺經由東部へ、十八日臺北の筈
▲桑田剛助氏（ブラジル代理店主催の南務團に加はり十九日臺灣各地方へ

### 米日爲替保合

【ニューヨーク十六日發同盟】本日の當地紐育市場に於ける米日爲替は二十八弗九十二仙と保合

### 無絃琴

高砂族の戰人踊りは、博多の築港記念博でも素晴らしい人氣で、此の踊りがある日など同地の全博覽會の人氣を獨りで攫つて了ふ程の人出だといふ▲ところが之を逆說から行つた者から觀ると、恥ぶべき此の大人氣と好評嘖々とが却つて臆味を狹くし恥かしい思ひもするさうで、彼の地で此踊りと大人氣とを見た某君は『內地で蕃人の宣傳だけはモウ止して貰ひたい』と抗議を蕃務へ向つて寄せて來た▲何博多では櫻の春と記念博とでヤンヤの賑ひ、昨年の熊本博に博多ドンタクが往訪したのに對し其の答禮に今度は熊本ボシタ踊が十六日鑑、陣羽織姿の大隈熊本市長に率ゐられ熊本檢番の美妓百五十を加へ總勢七百餘名が博多入りをした▲之を驛頭に迎へたのが昨年選擧でも來た人氣者の久世福岡市長、同じく傳家の甲冑に乘馬といふ勇ましい扮裝で數千の市民と共にワッと歡聲をあげ知らずして兩市民の一大交驩が行はれたさうだ、これも華々しい便りの一つ。

# 承認せぬが
## 提訴の考もない
### ソ蒙議定書につき 張外交部長語る

【南京十六日發國通】須磨南京總領事は十六日朝上海より歸任し午前十時外交部に張群部長を訪問しソ蒙問題に對する支那側の態度を聽取したが支那側としては外蒙とソ聯の議定書は飽くまで承認せぬがこれを聯盟に提訴する考へはない旨を述べ更にソ聯からの再回答の到着を待つて具體的態度を決定する方針であると語つた

# 獨裁を廢し
## 分散主義に轉向
### 三井社員總會、議論紛糾し 二十三日に持越す

【東京十七日發】三井合名では十六日午後定例社員總會を開き、午前の理事會に於いて審議された常務理事池田成彬氏の辭職に伴ふ後任問題及び三井合名の職制改革問題を附議したが、池田氏辭任の點については同族を擧げて留任を希望し、一方職制改革に關しては相當强硬な反對意見があつて議論紛糾二時間に亙るも何等決定を見るに至らなかつたので二十三日の定例社員總會に持越す事となつた、併し乍ら時勢の推移に鑑み結局池田氏の辭任を承認せざるを得ない事情にあるので同日夜芝公園に開かれた私的會合に於て辭任を認める事になつた模樣である、他方職制改革に就ては從來の獨裁的色彩を緩和し分散主義に轉向すべく之に伴ふ現任の常務理事を廢止し理事會の合議制に改めんとするものであるが、此の點に關し尚若干の異論あり途に次回に持越す事になつたものである

## 麻薬に關する
## 國際會議代表
### 杉田氏に決定

【東京十六日發】拓務省では來る六月ゼネバに開かれる麻薬の不正取引に關する撲滅締結の國際會議に赤木拓務課長を代表として派遣する豫定であつたが豫定を變更し杉田官房秘書課長を出席せしめることとなつた、尚杉田氏は今月末東京發約六ヶ月の豫定で渡歐する

## 三國參謀本部會議

【ロンドン十六日發同盟】英、佛、白三國參謀本部會議は十六日も開會陸海空三部門に別れ各國代表參集討議を繼續した

## 勇退知事
### 八名を內定

【東京十七日發】地方長官大異動を決定する先決條件たる勇退組知事の人選について十六日午前午後に亙り潮內相湯澤次官との間に慎重協議の結果左の通り內定した

北海道長官　佐上信一
京都府知事　鈴木信太郎
新潟縣知事　宮脇梅吉
福岡縣知事　阿部嘉七
滋賀縣知事　村地信夫
鳥取縣知事　中谷秀
島根縣知事　福邑正樹
大分縣知事　田口易之

## 連作七人 ドンドン閣下 (77)（空の巻）吉本三平

# 結婚機構 (136)
細田源吉作　大橋月皎畫

### 光は躍れど（三）

「あなたには、なんか危險が空へられるんですの？」
と、美枝子が、急に惇太郎の暗い顏色を見るなり訊かずにゐられなかつた。
「え、新子さんが源川さんとこへ嫁つたとすると、なにか決心したとしか思へないんです！……その事で、實は僕、友達から度々云はれてたんです。友達はよく事情を知つてるもんですから——今度源川があの女を捉まへたら、いや、でも嫁でも自由にじやぶたら、さうしたらあの女は自殺するよ、新子さん自身でもさういひふれてたさうだから、つて。……ですから、僕、今ひやりつとしたんです。新子さんは並み／＼でない女ですから。友達のいふやうなこと、仕出かすかも知れないと思ふんです……」
「あなたのお友達がそんなこと、でもしたのかしらと想像したりしたから……。」
「さうなの！私、もう樺平とは全くの他人になつたんです！」
鏡子がそこまでいつて、ふと口を噤つてしまつた。阿部といふ人と同棲した、ただそれだけのことがいへないのだ。そのまま、彼女はつらい氣持を抑へながら、
「……また私のことはいづれあなたへお話しますわ！唯、新子がとても戀つた性質なもんで、心配しきつてるの！あなたがあれを愛してやつて下すつたら……それだけで、もうすべてがうまく行くんだけど……」
「しかし源川さんの方が收まらないでせう？」
惇太郎は、誰れよりも源川との間に父祖時代からの强い／＼恩惜で結びつけられてゐるので、そのことは彼自らでないとわからないものであつた。しかも彼は、一度

つてたの？」
さう鏡子が、不安でたまらないやうに云つた。
「え、友達は僕を非難してるんです！僕が方々を逃げ歩いてるもんで、そんな卑怯な奴があるかつていふんですが……」
「さうね、私も率直にいへばあなたへ新子さんを愛してあげたら、そこにいろ／＼いい結婚することはあると思ふわ！すぐ結婚する問題としても、二人が互ひに愛して結婚のいい時機を待つ、て事だつて出來るんだし、さうしたら誰よりも新子さんがよろこぶに違ひないんですもの！惇太郎さんさへ新子さんへその意思を傳へたら、どんなに幸福なことになるでせう？」
と、美枝子は昨日[illegible]につきり思ふところを云つた。
「ね……惇太郎さん！鏡子さんも[illegible]」
[illegible]

鏡子に向つて彼のひそかな戀愛を打ちあけたことがあつたではないか！妹に對するよりは、姉に對する眞の愛慕のいかに深いかをさらけ出した彼ではなかつたか！
たとへその時は、
（うちあけたとて、これから愛して欲しいといふのではなかつた……唯、過去は過去として、一度はその女へ自分をそのままに傳へておきたかつた……）
それが心底の叫びだつたとしても、今どうして同じ口から、（それでは妹の方を愛しませう！）といひ替へられやうか！
鏡子たちは、もう源川とどんな騷ぎを惹き起さうとも、あの初老人から生ひ／＼しい新子を切り離さうと決心してる現在の心境を、代る／＼惇太郎へ說明してみた。
「源川さんて人は、私の娘盛まで頭の上らない人間なんです……のね！だつて、そんな逃避なんかしてたら、若い良女を一人苦しめてしまふのよ！」
「まあ……あなたは案外封建的な[illegible]」
惇太郎は深く吐息した。
と、美枝子が思はず叫んだ。


# 新學期が始まりまして

○…此の機會にお子樣の家庭教師として又よい遊び友達として是非良い雜誌をお與へ下さい
◎…良い雜誌は[illegible]

名士・教育家御推奬！
現代各界百餘名家の賛助御援護
三大子供雜誌！！

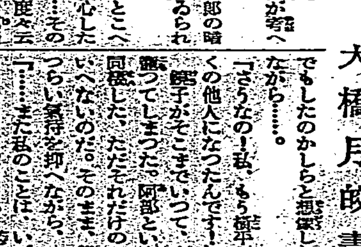

# 幼年倶樂部
發行部數日本一の模範幼年雜誌
三大附錄つき五月號
●豐臣秀吉出世繪物語
●動物の國（すごろく）
●コグマノコロスケ
◎三大附錄つき 五月號 五十錢

# 少年倶樂部
發行部數日本一の模範少年雜誌
三大附錄つき五月號
●漫畫の爆彈
●二宮尊德先生の肖像
◎三大附錄つき 五月號 五十錢

# 少女倶樂部
發行部數日本一の模範少女雜誌
三大附錄つき五月號
●學習用國史年表
●傑作名畫集
◎三大附錄つき 五月號 五十錢

大日本雄辯會講談社

# 伊の講和提案を エ國代表一蹴す
## 和協工作決裂に歸し 聯盟破局に直面

【ゼネバ十六日發同盟】イタリーの講和交渉案は十六日午後十三國委員會議長マダリアガ氏よりエチオピア代表マリアム公使に通達されたがエ國代表は即座に右提案を一蹴した、斯くして和協工作は忽ちにして決裂に歸し聯盟は聯盟の原則を堅持して制裁案の擴大强化を決定するかイタリー軍の侵略行動を默認して理論上の自殺を遂げるか聯盟史上空前の破局に逢著するに至つた

【ゼネバ十六日發電通】十三ケ國委員會議長マダリアガ氏よりイタリー代表アロイジ男の提出せる伊、エ直接交渉案に關し通告を受けたエチオピア代表は即刻エ國政府として斯る和平條件は絶對に受諾し得ずと通告した

## 講和の完了するまで 戰鬪は停止せず
### 征服者の立場に起つ 伊國の講和條件

【ゼネバ十六日發同盟】イタリー代表アロイジ男がマダリアガ議長に提示した講和交渉の前提條件は次の通りと判明する

一、伊、エ兩國は直接講和交渉を遂げ第三者の介入を排除す聯盟はオブザーヴァーを交渉に出席させる事が出來るが交渉當事者には參加せず

一、伊政府は征服者の立場に起ち、エ國政府は被征服者の地位でムツソリニ伊首相の提示する講和條件に基づき交渉を遂ぐ

一、伊國は講和交渉の完了する迄戰鬪行爲を停止せず

【ゼネバ十六日發電通】イタリー代表アロイジ男は十六日國聯アブノール總長、マダリアガ十三國委員會議長と會見談した右會見に於いてアロイジ男は對エ直接和平交渉開始に關し妥協提案を行つたものとの印象を與へたが消息通の見る所では右イタリー代表の提案内容は大體次の如きものである

一、エ國政府當局はイタリー遠征軍司令部に代表を派し直ちに講和交渉を開始すべきこと

二、その場合イタリー政府は伊エ兩國間の直接和平商議に應ずる用意あるが商議地はゼネバを避けローザンヌ近傍ウーシイを選ぶこと

アロイジ男は右提案をなすに當り若し聯盟が伊政府提案を受諾せば伊政府は將來に亙り聯盟支持の態度を執るべき事を確約する、然し聯盟が右提案を拒否すれば和平交渉の前途並にヨーロッパ國際政局の平和は重大な脅威を蒙る事あるべき旨の强硬な警告を附加したと傳へられるが聯盟筋では右の如き二國より成る伊政府の提案は聯盟としては到底これを受諾し得ずとしてゐる模様である

## 勝ちに乘ずる伊軍 首都總攻撃を開始
### 三色旗の掲揚も三日以内

【ローマ十六日發同盟】伊太利北軍はデシエ入城後息つく暇もなく直ちに自動車戰車並に重裝近代的兵器を網羅する快速挺身隊を組織し十六日朝デシエを撤發して一路首都アヂス・アベバへ向け總攻撃を開始した、伊太利軍は三日以内に首都に入りエチオピア王宮高く伊太利三色旗を掲揚して茲に黒人帝國に對する膺懲工作を完成する意氣込みである

## 兇變犠牲の兩重臣
### 遺族の涙新たに四十九日の法要

前に額づく齋藤内府春子未亡人と靈前に各方面から寄せられた供物を供へる高橋藏相未亡人（下）是賢子

叛徒の兇刃二・二六事件よりすでに二月餘十四日は不慮の最期に犠牲となつた齋藤前内府、高橋前藏相、渡邊前教育總監の四十九日に當り遺族の人々は [illegible]

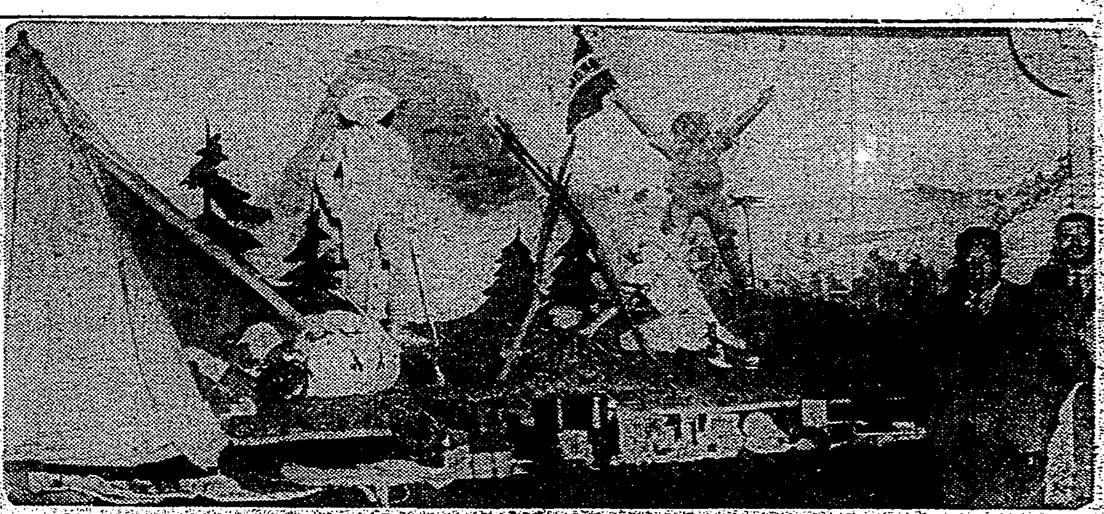

## 山の臺灣の傑作を蒐め 國立公園展開く
### 登山觀光相談所も店開き

高山國と云はれた此臺灣に本格的に山の時代が訪れ大屯、次高タロコ、新高の三國立公園候補地を決定したのを機會に十七日から五日間龍口町の教育會館で國立公園記念展覽會が開催された、陳列品は臺灣國立公園の全貌を紹介する寫眞、模型と文獻、位置圖、繪畫、ジオラマ、ポスター、登山用具等でこの臺灣にもこんな勝景地があるかと思はれるやうなものばかりである更に内地から雲仙、霧島、阿蘇、大山、瀬戸内海、中部山岳、日光、十和田、大雪、阿寒の十國立公園の陳列出品もあり山岳映畫と相俟つて山の魅力を遺憾なく一堂に展觀せしめてゐる、臺灣の國立公園候補地は大屯、次高タロコ、新高の三ケ所で地元民は常に宣傳に努めてゐたのでこの時とばかりいづれも競つて出品してをり特に鐵道部の出品には見るべき傑作や佳作が可成り多い、次高タロコの面積は二十五萬町歩と稱せられ内地一を誇る北海道の大雪の二十三萬町歩よりも遥に廣く實現の暁には日本一の廣大なる國立公園を臺灣に有することになるが、新高の如きも十八萬町歩と稱せられ瀬戸内海に匹敵する豪華版、大屯は一萬町歩でその面積は内地の最下位島根の大山よりも狹いがその利用價値に於ては三公園中第一と稱せらるるものでいづれも誇らしげに會場を彩つてゐる、一方本社運動部の登山用具出品は大評判で山を背景に山中の生活を目のあたりに彷彿せしめ時々山岳映畫を天幕の中から映寫してゐるので大喝采を博してゐる、同場中には又登山觀光相談所もあり登山期を前に山に入る人々のため指針となつてゐるのもよい思ひつきで第一回の催しとしては係員の不眠不休の努力の結果豫想以上内容が充實してゐるのが目立てゐる又同場内にて午後二時から毎日映畫をなすが（日曜は午前十時半と午後二時の二回）畫夜は左の通り（臺灣は本社出品のジオラマ）

△十七日（一）國立公園富士と箱根一卷、（二）山と溪谷歌謠二卷、（三）漫畫トーキー「月の宮の王女様」二卷

△十八日（一）氷雪の殿堂一卷、（二）霧社と合歡タロコの旅三卷（三）漫畫「蛙の仇討」一卷

△十九日　午前一回、午後一回、（一）日本アルプス二卷（二）國立公園候補地大屯山二卷、（三）漫畫トーキー「お猿の大漁」一卷、（四）漫畫トーキー「空の桃太郎」二卷

△二十日（一）新高登山一卷、（二）阿寒一卷、（三）劍岳登攀一卷、（四）漫畫「文福茶釜」一卷

△二十一日（一）雪嶺を越えて一卷、（二）別府と阿蘇一卷、（三）櫻咲く阿里山（二卷）（四）漫畫トーキー「空の桃太郎」一卷

## 軍艦に賑ふ基隆港
### 英國軍艦も來る

【基隆電話】來る二十七日驅第六十五、六十六、六十七の三驅水艇が基隆に入港休養の後翌二十八日出港の旨通知があつたが續いて三十日には英國東洋艦隊所屬ローセットシヤー號（九九〇〇噸）が巡航の途次寄港五月四日出港する事になつてゐる二十日には常磐が入港、廿二日には未次驅逐艦を乘せて出港の豫定になつてゐるので、ここしばらく基隆は内外の軍艦で賑ひを極める譯である

## 食物專門の泥棒捕まる

【基隆電話】基隆郡瑞芳庄猴子硐一六一前科一犯林進盛（三〇）は昨年十二月三日頃同地李某の畑で芋七十斤を窃取したのを手始めに基隆市郡を股にかけて主として食糧品を窃盗、門に眼にふれるものは何でも盗みまはり今まで四十件三百餘圓の窃盗を働いてゐた事を發見この程基隆刑事が逮捕目下取調べ中であるが一寸毛色の變つた泥棒である

## スキー選手一行 神戸著歸朝

【神戸十七日發】ガルミツシユの冬季オリムピツクに出場してスポーツ日本の勇名を歐洲に輝かした日本スキー選手及び稻田悦子孃を加へた日本フイギユア・スケート選手一行は十七日午前八時半神戸入港の郵船箱根丸で歸朝したが同船では歐米演劇界を視察した阪急社長小林一三氏も歸朝し突堤はこれ等出迎の人達で非常な雜踏を呈した

## 萬歳の聲に送られ 勇躍壯途に就く
### 浩水部隊 第二 [illegible]

[illegible]

## 陸軍の偵察機 遠賀川に不時著
### 搭乘者は何れも無事

【福岡發飛行便】十九日午後九時三十分頃福岡縣鞍手郡吉原町の上空を飛行中の陸軍偵察機一機が通信筒代用としてゴムの袋に「ガソリン切れた、著陸の炎火を焚む」と書いた紙片を入れて投下したまま機影を没したので同地では青年團消防組を動員して遠賀川一帶に炎火を焚し不時著陸場を示したが右飛行機は太刀洗の偵察機で同十時頃同川の水中に無事著いた、夜間飛行に拘らず操縦者伍長澤井滋夫氏（二二）は無事また同乘者陸軍航空大尉吉富伸雄（二八）氏はパラシユートで鞍手郡村内村に降下しいづれも負傷だに負はなかつた、原隊からは救援兵士を急行同機は原隊へ輸送した

## 佐々木輜重兵監逝去

【東京十七日發】陸軍輜重兵監少將佐々木吉良氏は數年來病氣のため東京第一衛戍病院に入院加療中十六日午後一時二十分腦溢血で逝去した、享年五十四、葬儀は十九日午後一時より青山齋場に於て佛式に依り執行される

## 茨城縣下二部落に 滿洲系天然痘が發生
### 内四名は眞性、二十七名は假痘

【土浦十七日發】茨城縣稻敷郡笠崎村字篠の澤・大井二部落に三十一名の痘病患者發生したので十六日縣衛生課で檢分の結果滿洲系天然痘と判明した、内四名は眞性外二十七名は假痘患者で目下豫防に努力中である

## 煙草工場から盗む
### 總額千餘圓

昨年末頃から專賣局煙草工場内女工の賃金置場から度々盗難事件があつたが十六日午後六時頃龍山寺廟前で南署刑事が擧動不審の男を捕へて見ると之が問題の犯人と判明した、艋舺町三の七七王阿陽（二）で二月末頃になるまで煙草工場内に勤め其の間に數十回の盗みを働き馘になつた後も度々窃盗を働き千圓餘を盗んで居た事が發覺

哀れなのは前記工場の女工下奎府町一の一七翁氏金枝日新町二の一九六陳氏阿揺等で薄給の中から漸く腕環を買ひ毎日喜んで職場と腕に飾つて居たのを工場に盗まれ其の數は見る目も哀れ [illegible]

### あすの天氣

[illegible]

### 各地温度（十七日午前十一時）

他は晴又は快晴の好天氣となつてゐます近海は南の和風で晴波は穩かであります

| 地名 | 度 | 地名 | 度 |
|---|---|---|---|
| 恒春 | 二八・〇 | 臺中 | 二八・二 |
| 臺東 | 二七・三 | 臺北 | 二七・〇 |
| 高雄 | — | 基隆 | 二四・八 |
| 臺南 | 二九・六 | 那覇 | 二三・四 |
| 澎湖 | 二五・一 | 鹿兒島 | 二二・四 |
| 阿里山 | 一五・九 | 長崎 | 二〇・九 |
| 花蓮港 | 二六・九 | 石垣島 | 二五・三 |

妻エト儀豫而病氣入院中ノ處療養不相叶本日午前二時二十分死去致候ニ付此段御通知ニ代ヘ謹告仕候
追テ明十八日午後四時三橋町葬儀堂ニ於テ葬儀相營ミ申候
昭和十一年四月十七日　臺北市表町一ノ二三
夫　水木勝藏（通稱敬二）
親族　內田秀道　水不房吉　瀬合慶次
親族代表　森三太郎
友人代表　金重米作　西田平七

荊妻カナ儀 [illegible] 死去致候 [illegible]
昭和十一年四月十七日　基隆市堀川町五六番地
夫　田村健一
親戚　向谷寛事　中田忠男　赤堀鐵吉　岡崎喜亦
友人總代　前島知德　尾辻國吉
廣島縣人同志會總代　居川榮世

臺日案内
醫院　花柳病科　大栗病院　臺北新起町一
內地土産　名物芭蕉煎餅　下江商店　新起町一ノ二六
寫眞　カメラ界に飛躍する　メイコーカメラ　新竹市東門町
樂器　山葉オルガン　臺北市榮町二　日本樂器會社
時計眼鏡　メガネ專門　金光堂　學生優待　兒玉町
料理屋　大衆向き　宴會大勉强　魚文
辨金本家　電話二四〇五番
壽司　生そば　楠田屋　太平町
藥種商　月やく　障害なく服藥で喜ばれる　和田山分院
ラヂオ器械　入學御祝にはラヂオ　進級ラヂオの相談は
紙文房具　祝入學進級　萬年筆　大澤東堂
染物洗張　御定紋入　五月幟　丸三森工場
雜件　運命　特許商標　辨理士　岸喜鑑事務所
電話廢止
紳士的好職業　三線電療機
新職業　パーマネント
金融迅速　本人來談
電話商品券
紅療の先生

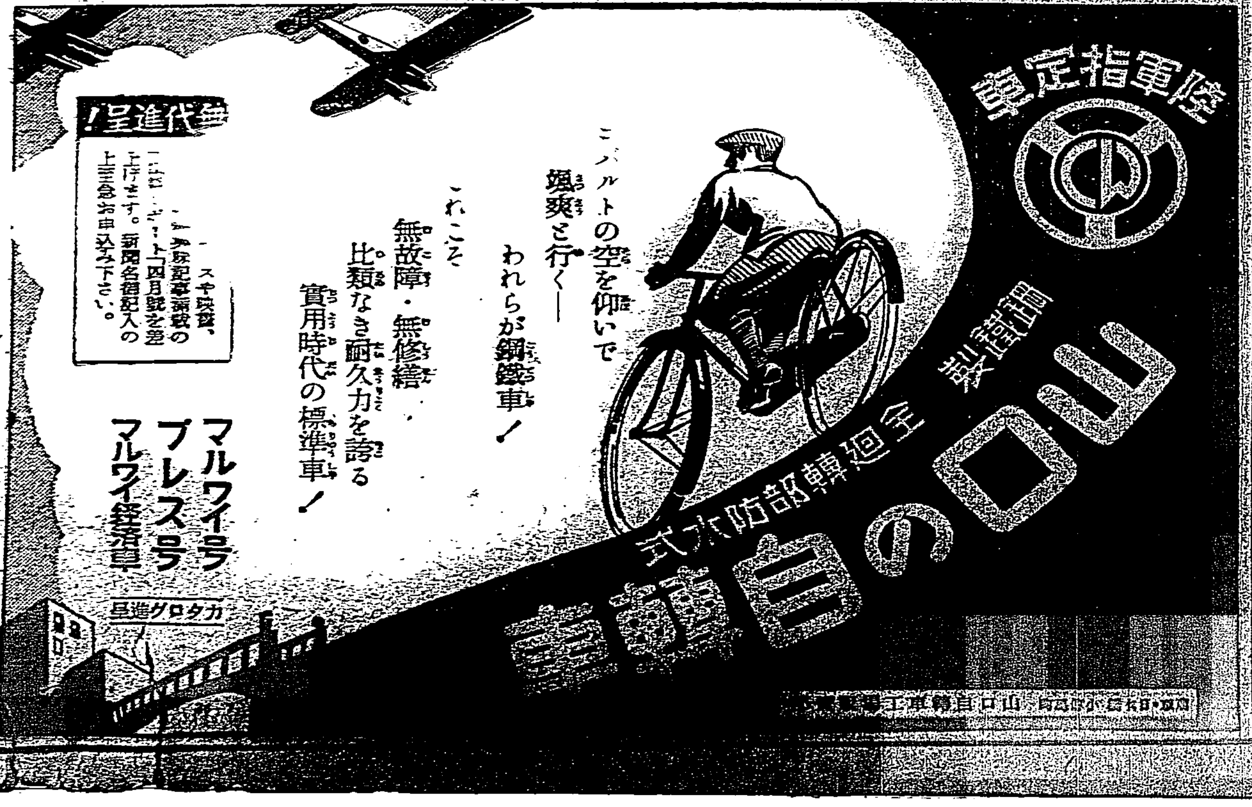

蝿　南京虫　蚤
どんな家庭害虫でも手輕に全滅できる
イマヅ蝿取粉

蝿の一番手輕な退治法は、掃除の前に部屋を閉め切つてイマヅ蝿取粉を少量、パツくと室内に撒いて置くと、十分間位で蝿は毒ガスにかかつた様にコロくと死ぬから、それを掃き出せばよいのです。粉を掃き出しても香が部屋に殘るので、蝿は決してその部屋へ入つて來ぬ

南京虫、蚤、家ダニは、疊の隙間や寢臺の割目、壁の隙間に潛んで居るので、イマヅ蝿取粉を撒いて置くと、全然寄りつかないから安眠できる。南京虫や家ダニの潛む所に、イマヅ方香油をかけると一晩で全部死する。

虱　頭の虱、男女〇〇の虱は、入浴の二三時間前にイマヅ蝿取粉を充分すり込み、風呂で洗ふと皆落ちる。卵が殘つてゐるから四五日後にもう一度やれば全滅する

犬猫牛馬　家畜について居る蚤・虱・ダニ・はむし等は、イマヅ蝿取粉をふりかけ良くすり込んで置くと完全に死ぬ。蝿取粉は食べても毒でないから、家畜には安心して使用できます。

液體　殺蟲劑は効力が一時的で長持ちせず、又衣類などを汚す怖れがある。イマヅ蝿取粉はキヽメが强く長持ちして用法が簡單な上に、衣類等を汚す心配がない。

兵隊さんもイマヅ　滿洲駐屯軍では、これまで液體殺蟲劑を使つて困られたが今年からは、イマヅ蝿取粉だけを使つて居られます。滿洲に居られる兵隊さんはイマヅ蝿取粉で蚤や南京蟲の襲來も受けず安心して國防の爲に盡されてゐます。慰問袋にはぜひイマヅ一罐を

イマヅ蝿取粉、方香油は目下賣出中、只今御買求めは [illegible]　大阪市大仁本町　今津化學研究所へ申込めば説明書を無代進呈す。

一回の効力　一散
胃痛と頭痛に
[illegible]
一服お試し下さい
本舗　森田製藥所

# 紙衣祖師 (85)

吉川英治作　山村耕花畫

## 法敵篇

### 七花八裂(七)

乘りかかつて、有無を云はせず繩を打たうとした獄官木貝の部下も、押し寄せた衆の一喝と、その眼光にはつと足をすくめて、

「待ち給らう」

と、距離をおいて取り圍んだ。

相手は、笑つて、

「待つてゐるではないか、何用ぢや」

「おのれ、そこの御佛の像を見ぬか。いや、此ゝの狼藉はもちろん、あれほど、嚴しう官より布令てある念佛停止の禁を知らぬのか」

「知つてをる」

「なに」

と、その傍若無人ぶりにあきれて——

「知つてるながら、しかも御所の御門の前で、今何と吹いて歩い[illegible]

そして手先になつてゐる召人たちを斷罪するやうに突つたりした。

奉行の伊賀獄官木貝は

「名を申せ、名を」と彼を責めた。

僧は、大地に坐り直して

「おれは、鹿ケ谷の住蓮だ、おれの念佛を停めてみい」

と云つて、それから弟へ打ちこまれても、念佛を唱へてゐた。

「げつ、住蓮？」

撥ねてから驚いた事である。奉行は、諸々へ渡して、彼の姿を見知つてゐる者を求めた。

その結果、僧のことば、

「住蓮にちがひございません」

と、證明した。

意外な收穫に、奉行の屯所は、歡喜を湧かせた。一方の安樂房もすでに獄舎にゐるので、斷罪は、即日に決まつた。

——大胆なのは、依然として[illegible]

たか」

——南無阿彌陀佛——と

「あつ、又云つたな」

「オオ、南無阿彌陀佛」

「うぬ、怖れ氣もなく、お上に對して、抵抗を示しをるな。——名を申せつ、何者だ」

「念佛を唱へずには一日も生きてをられぬ者だ！」

「よしつ、後悔するなつ」

[illegible]

松殿の局と鈴鹿の局の行方であつたが、そのうちに、師走も暮れ、新春の松の內も過ぎたので、この二人の僧から先に處刑する事になつた。

——承元の元年、二月の初旬。六條河原の小石は、まだ氷が張つてゐた。寒い日だつたので、加茂の水は、雪解けににごつてゐた。

[illegible]

## 今週の映畫

### モンブランの王者

ファンク博士作品

▲目下來朝撮影中の山岳映畫の第一人者アーノルド・ファンク博士が「氷山討伐」一ヶ年の撮影日數を費して完成したもので、モンブラン最初の征服者バルマの史實に基づいて製作された山岳映畫であり、氷雪に埋もれたモンブランへの讃歌である

▲彼とファンクの沈默の山に堅于る熱情は、リヒアルト・アングストとクルト・ノイベルトの比類なきカメラによつて、十二分に描寫されてゐる。視力を失つたバルマが、雪崩と戰ひながら遂に山を下りてゆくあたりの美しさは心打つものがある

▲山の詩人ファンクの情緒を見るべき一篇で、この野山をダシに使ふルイズ・トレンカーの映畫などとは比較にならぬ程の香高な精神に溢ちてゐる。主演はゼップ・リスト、ブリギッテ・ホルニー及びエルンスト・ナンゼン

▲物語は——十八世紀の末、全歐州は力の時代だつた。ナポレオンが力によつて全歐洲に覇んだ頃にアルプスの山麓シャモニーに生れたバルマにとつてモンブラン征服こそ生涯の野心だつた。彼の父もこの絶峰を目指して犧牲となつたこの父の死以來、このモンブランは彼にとつて讐人であり、仇敵だつた。又村の娘マリアもこの若者の夢の讃美者だつた。そして遂に機會が來て、若い醫師ペガカールと共に登山したが敗し、吹雪は彼の努力を奪ひ、敗れて歸り、戀人マリアと結婚生活に入つた。然し彼の征服慾は斷つ事が出來ず、結婚と同時を捨て去り、再び大自然と闘爭を開始し、征服の喜びの中のマリアを殘して再び大自然の力は遂に嶮峰の絶頂に達した。けれども村ではマリアの病は重く、二人の中の幸福は長くなつて生れてゐた。

▲同時上映として、ワーナーの特作、マーヴィン・ルロイ監督の「春の夜明」(テイラア・バウエル、ジョセフイン・ハッチンソン主演)と、フォックスの特作「キートンの賣出無利子」(キートン主演)の二篇がある

——十九日國際館封切——

## 雜誌紹介

▲作家群(四月號)河田誠二「時雨の祕話」として、同氏の力作「中島」の他田村泰次郎、比嘉正二郎氏の作品並に、同人の寄稿等を滿載してゐる(定價二十錢東京市淀橋區戸塚三ノ九五社)

▲ぬかご(四月號)雜詠「姑洗子選」俳句は脱墨なき宗教である(姑洗子)武藏野點描(井坂武山)時子夫人(濱田山未)近詠抄(松野輪水)芦牙紅む草春の野を二つの池へ(西坂兩國)等(野竹雨城選)其の他(定價三十五錢東京市赤坂區新坂町八十二其社)

## 臺日聯珠

新題二珠勝『肅軍』正解(一)

七段　鈴木雅石閣

『肅軍』は頗る複雜な錯綜の關聯を持つもので迂闊に手を出せば收拾すべからざる事態に發展するは必至であるから最も愼重な態度を以つて臨まねばならぬ。されば是とて從らに叛亂者を許されない狀態に置かれてゐるので叙民的檢討を試み鎌鼠の大精神に副はしめねばならぬ現行法は黑(先手)は五聯に達せざる以前に三々を打てば負けといふのであるから『肅軍』に於ける『甲乙丙丁』の四ケ所は三々禁の爲め此のまゝ手を下すことは出來ぬ、そこでこれが解禁策を講ぜねばならぬのであるが、以上の三に三條に無關係で勝つ案は次に示す第一案のみである

第一案「戊に引き己にて四三」

第二案「庚甲の順に四追して四三」

第三案「辛に引き丁」を解禁して四三(本案は甲丙に關係のものであるから(一)を盤の中央とすることを注意してある即ち辛に黑系があると丁と打つて四來る斜の三聯は作用が變つて來るので三々禁から解放されるのである以下順次示す)

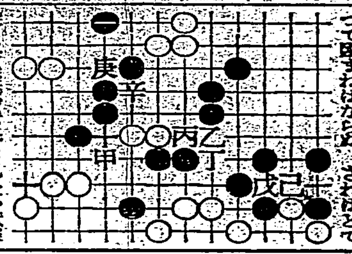

## 名家敗退將棋 (其六)

(山北氏二回勝三回目)

香落　六段　△山北孫三郎

四段　▲鈴木禎一

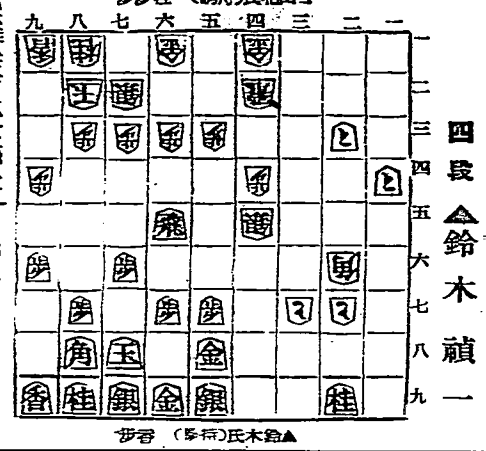

△四六桂▲三二と△一二飛▲一三歩△六二飛▲九五歩△五八桂成▲同銀△四八と▲九四歩△九二歩

△山北六段曰く　四六桂は私の狙ひで自然二つのと金を良く使へば猛が生じます飛が重いのでとは相當強みなければ不利となる

▲鈴木四段曰く　三二とは大した良い手でもないが飛を壓して金を攻めなくては負けるが多い九五歩は無理かも知れないが飛王の懐ろが狹くなつてゐるので攻めの意味に駒手を見ました

△山北六段曰く　四八とは九五歩と端を受ける手もあつたが…では四三と寄られると飛にひびいて嫌な味が多くなる

◇大崎八段講評　山北君の四三とは當然の攻めで敵の金を引き付けと金を良く使けて良い加はる感じ、攻めは激しくすると主導となる鈴木君の九五步の仕掛けは早過ぎた。四三と五八桂成、同銀、四八ととなれば五二[illegible]

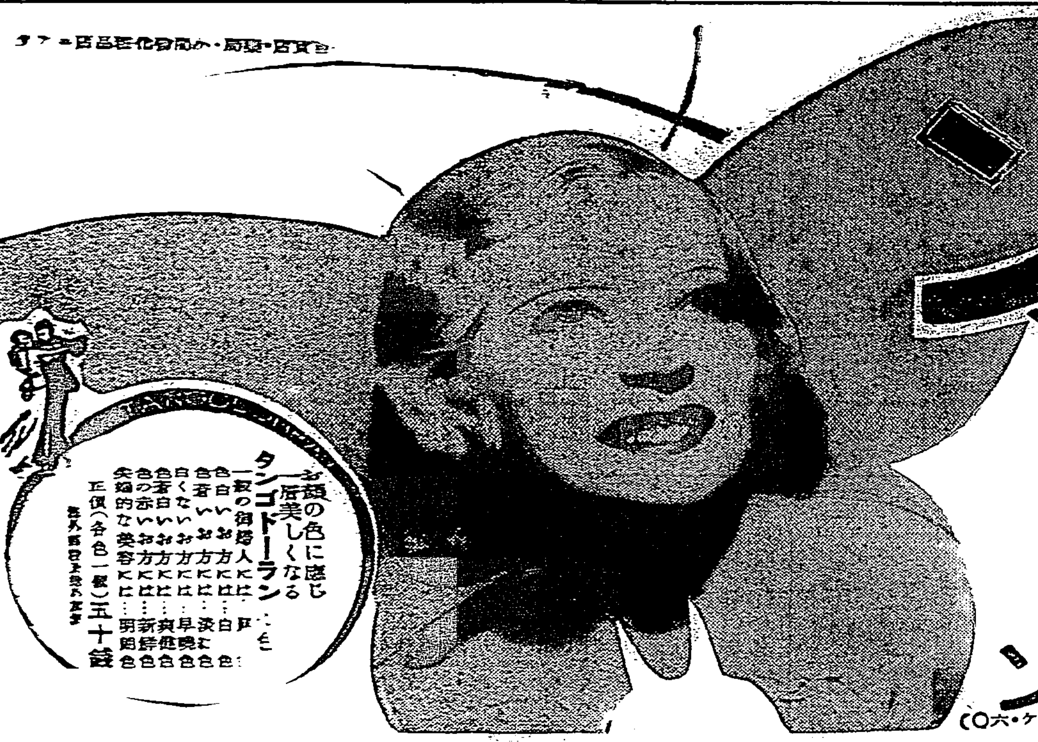


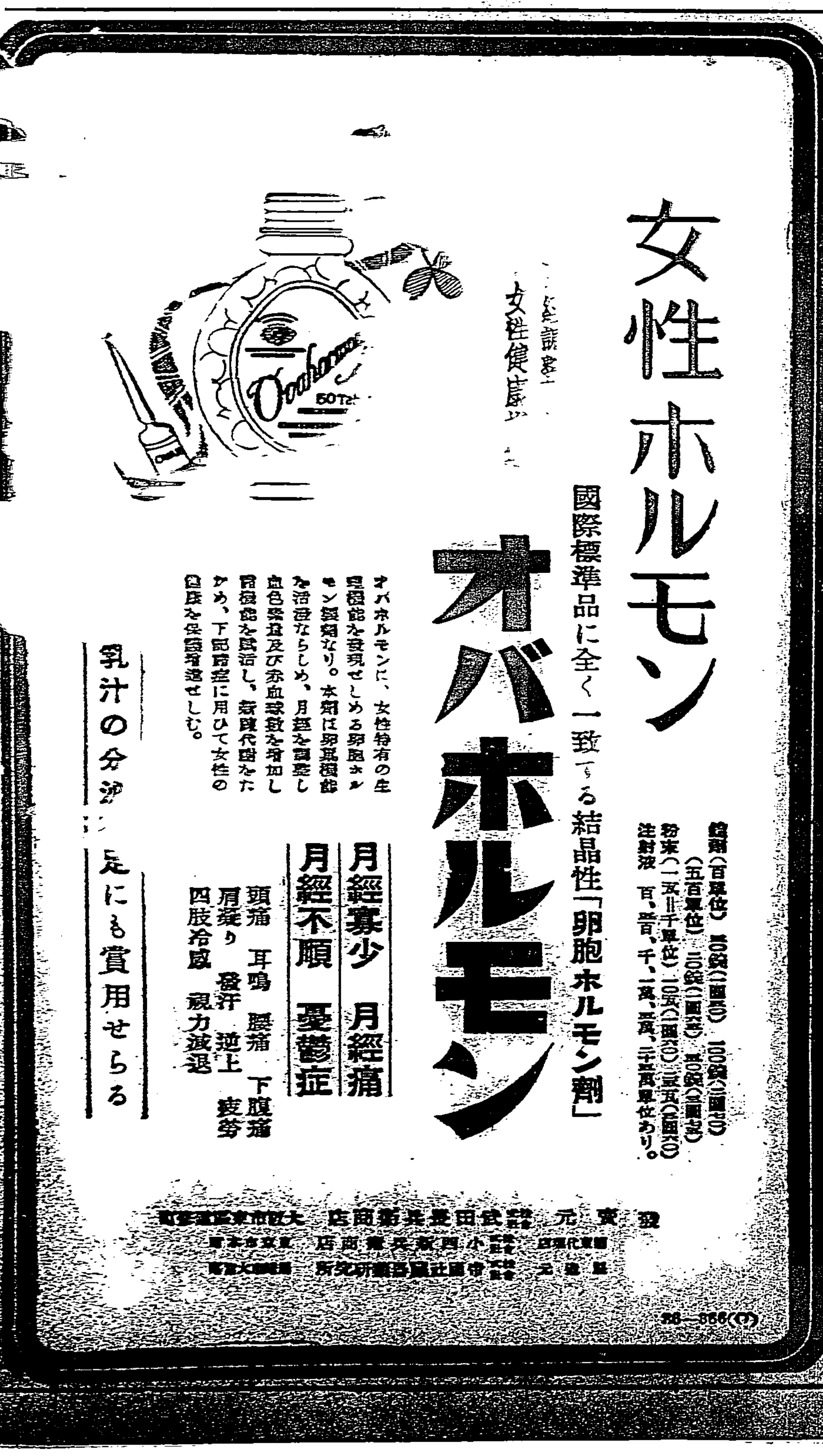


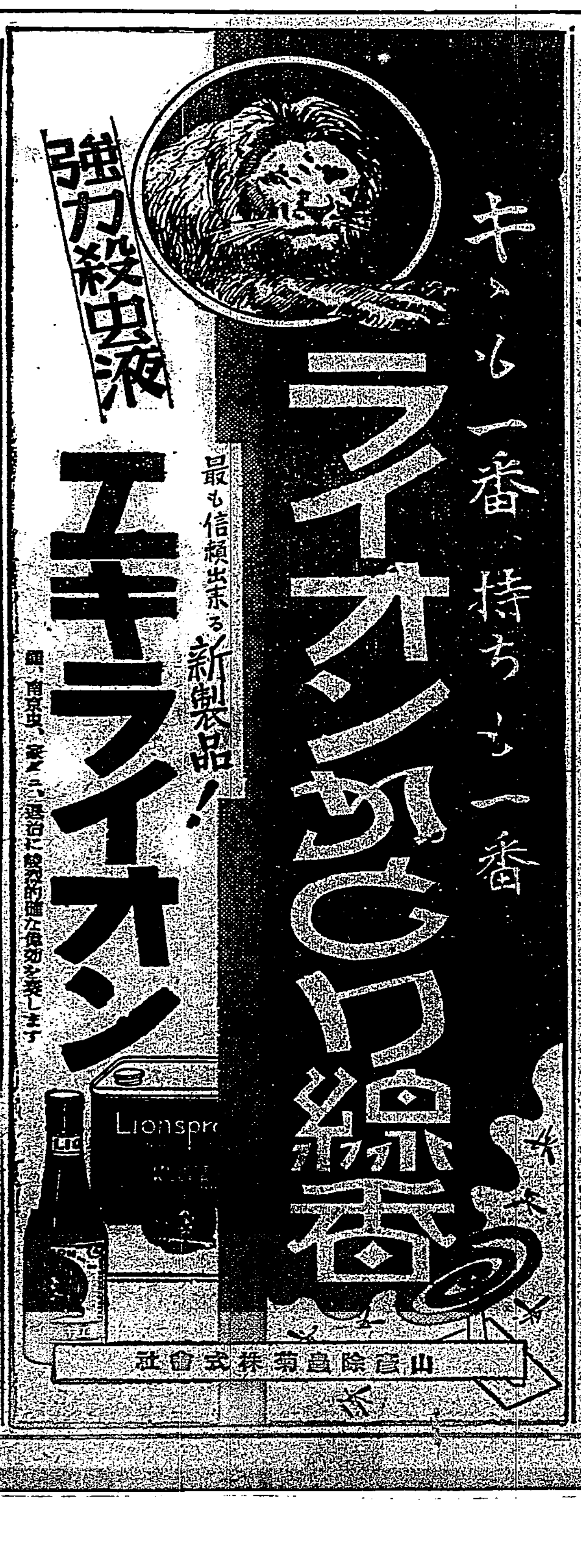

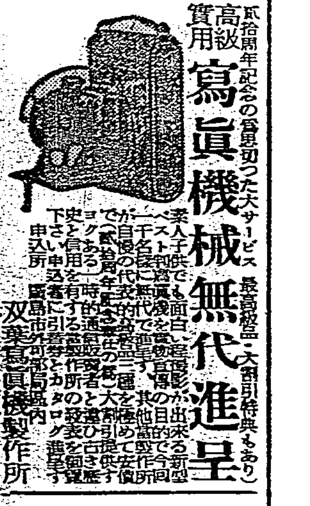


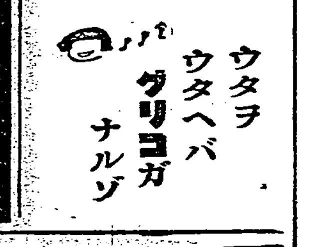

# 地方長官拔擢內定
## 其人滿洲銓衡未定
### 此次決定分離另行異動

東京十七日電。地方長官之異動銓衡。去十六日。以潮內相。湯澤次官爲中心。費至深更。此回異動機會自滿洲國復入內地。爲地方長官。如民政部總務司長清水長策。及哈爾賓特別市政公署總務處長佐藤正俊兩氏之後任。不易銓衡。此回且擱之。限定勇退知事及其後任補充。所伴人事刷新之異動。勇退知事。至十六日。既如所報。確定佐上北海道長官以下六氏。又井野宮城。村地滋賀。田中長崎三知事中。令有勇退者。關其後任補充。自部長級。榮陞爲知事者。去十六夜。內相官邸。經湯澤次官。成田人事課長等。銓衡結果。大體內定拔擢如左。

大阪府總務部長中井光次。兵庫縣總務部長三樹樹三。岡山縣總務部長林信夫。栃木縣總務部長山縣三郎。富山縣總務部長。小早川貞登。北海道土木部長二見直三。京都府經濟部長鈴木登。兵庫縣警察部長吉永時次。內務省都市計畫課長白松篤樹。內務省港灣課長寺澤千代治。

# 俄蒙議定書不承認
## 但不欲訴諸聯盟
### 張外交部長告須磨總領事

東京十六日電。須磨南京總領事。十六日朝。自上海赴任。午前十時。到外交部。訪張部長。聽取華方對華俄問題之態度。見說華方斷然不承認外蒙與蘇俄議定書。然不訴諸聯盟。接待蘇俄再答到後。決定具體態度云。

## 內外兩相
## 各訪首相

東京十七日電。有田外相十七日午前九時半。閣議前。訪廣田首相於官邸。說明後任駐華大使銓衡事情。求其諒解。次九時四十分。潮內相亦會首相。報告地方長官異動。所關云。

## 須磨總領事
## 訪孔財長

南京十六日電。須磨總領事。十六日午後六時訪孔財政部長。而就華北問題全體討論。孔部長關華北密輸取締。要望日本協力。須磨總領事。因指摘密輸原因。在關稅不當高率。轉促華方反省云。

## 意代表對聯盟總長
## 對神和平交涉提案

壽府十六日電。意國亞代表。十六日朝來。與聯盟總長。十三國委員會議長。會見懇談。於其會見之時。會關對神直接和平交涉開始。與以重要提案之印象。據消息通所觀。該代表提案內容。大體如左。

一、神秘國政府當局。派代表到意國遠征軍司令部。當卽開始講和交涉。

二、屆時意國政府。有應兩國直接和平商議之用意。其商議地。或選避各桑。或其附近威司。當其提案之時。若聯盟承諾意政府提案。意政府誓於將來。支持聯盟。聯盟若拒。其和平交涉之前途。歐洲國際政局之平和。有大障害。將情強硬警告。聯盟方面。似以意政府提案。到底承諾不得云。

## 與滿洲國修好協約
## 希望從速交涉開始
### 冀東自治政府殷長官談

北平十六日電。冀東防共自治政府長官殷汝耕氏。十六日午後。在通州有語如左。

冀東自治區。諸般經濟建設。著々進步。政府諸組織。亦漸整備。內部已充實。爲此際與密接不可分關係之滿洲國。確立友好關係。擬先發遣滿使節。與之正式外交交涉。今後一切與滿洲國政府。直接而行。其第一著手。在急訂懸案中之修好協約。兩國政府。意見一致。合在新京。直開交涉。共同防共勿論。兩政府統治下之人民。亦謀互相融合一致。以爲東洋平和之一助。此其協約。從速完成。而兩政府。友好親善關係。亦早確立。是所熱望也云々。

## 滿俄水路共同技術委員會
## 滿洲國代表決定

新京十六日電。滿俄水路共同技術委員會則決定會議。蘇俄主張自來五月一日。開於武市。十六日正式將情回答交通部。滿洲國。決定任命代表。如交通部路政司居川第三科長。哈爾賓港政局堀內事務官。小林黑河分局長等。此等代表。來二十五日。會於黑河。同三十日。赴武市云。

## 米穀載貨加昇
## 各產地多抱不滿
### 米商組合協議對策

既報郵船商船兩汽船。去十五日發表。米穀載貨加昇之事。各地米商業者。起很大反動。以爲每袋加貨五錢。結局歸諸農民負擔。極度不滿。合議對策。

**臺中** 州米穀同業組合各產業倉庫。土與間業者等。俱議對策。現正協議中。

**高雄** 州米穀信販購利組合。大抱不滿。十六日午前十一時。於組合事務所。開役員會。協議對策。對於船會社之運金加昇。以强硬態度反對。更與同業組合連絡。猛烈運動。文謀副組長。欲出張臺中。與該地米業者協議。據云毫無事前諒解。以獨斷的發表加昇。不可不究其原因。務須對抗也。

## 臺灣水牛
## 輸出香港

臺灣產水牛。因與價低落。時輸出外船。而最近爲搬價格。復高至百五十圓。十七日。由高雄出帆之福仁丸。再向香港。輸出二十頭。其他大型發動機實易船。亦有相當之輸出云。

## 小公校長
## 學事會議
### 關受驗生處理

臺北市教育當局。鑒于中等學校受驗生。世人有種種所論。欲聽取各學校意見。于十七日午前十時。招集小公學校長。假建成小學校。開學事磋商會。主題爲中等學校受驗生取扱所關件。當此準備教育存廢。世說嚚々之際。實有興味問題。臨席校長間料有相當議論。而一般對此亦頗爲重視。是日州教育當局。特爲臨席。徵取各意見云。

## 昨年專賣
## 逾五千萬圓
### 乃空前未有

據專賣局調查。昭和十年度酒。煙草。食鹽。阿片。樟腦五專賣品賣上額。酒最多二千九十二萬圓。煙草一千八百四十三萬圓次之。樟腦七百八十二萬圓。食鹽三百十萬圓。阿片二百七萬圓。合計五千二百三十四萬圓。稱專賣創始以來新記錄。蓋酒多於前年二百三十三萬圓。煙草增加百八十七萬圓。食鹽增賣三十三萬圓。樟腦減七十萬圓。阿片減七萬四千圓。阿片乃因漸減主義所致。結局五專賣品中。比前年多賣三百八十萬圓云。

## 北港街幼兒
## 十七日豫選

北港街訂五月五日兒童保護日。爲普及一般民衆。對乳幼兒愛護思想向上。實施乳幼兒選獎會。月十七日。午前九時起。在北港街役場。豫選乳兒中發育良好之兒童。及標準以上者。將於五日在街役場。與褒賞授與式。

## 產米對策
## 陳情格付
### 虎尾斗六北港

臺南州北三郡。卽斗六。虎尾。北港三郡。及嘉義郡新港庄產米改善對策。十五日午前十時。在虎尾郡役所會議室協議。一致。可決結成臺南州北部米穀改善協會聯盟。陳情正米市場。特別格付。聯盟事業內容。卽所屬協會連絡統制。產米種類統一(臺南州上米)。產米品質向上。並統一。發價向上並交易改善所關事項。

## 三笠宮殿下
## 御渡滿視察
### 在考戰史

東京十七日電。士官學校御在學中三笠宮殿下。爲研究戰史。訂來二十二日經朝鮮。渡臨滿洲各地視察。與學友四百餘名。共御豫定來月八日歸京云。

## 保育園入園式

新莊街及山腳諸有志發起。欲創立國語保育園。日前募集寄附金。月十七日新莊街。午前十時。在新莊小學校舊校舍。山腳同日午後二時。在山腳信用組合。舉入園式。

## 輸送軍艦拜觀者
## 臺北海友會欲插入
### 被基隆鄉軍分會拒絕

本年夏季。聯合艦隊。將寄港基隆。碇泊港外。屆時軍艦觀覽者。料有多數。而觀覽者之新船輸送。例年由基隆鄉軍聯合分會承辦。鄉軍以所得利金。充爲基金。但經費莫大。利金甚少。而臺北海友會。以爲有厚利可得。於去十五日。舉代表數名。到基訪問市街及鄉軍首腦者。要求以新船輸送事業。爲共同經營。然鄉軍一邊。以爲此種事業。非有利權。不須他團體插入。卽時拒絕之。第臺北海友會。於此第一回交涉。肯袖手與否。尚未可知也。

## 中壢軌道
## 臨時總會
### 指名三役員

中壢郡中壢軌道株式會社臨時總會。月十二日午前十一時起。株主三十一名出席。開於同社樓上。定刻宋社長。述開會辭。卽移於取締役二名監查役一名之補缺選任。委宋社長指名。取締役范姜萍。范姜新梅。監查役鄭石泉三氏。次對辭任之取締役楊水延。及傅煥生兩氏。慰勞金贈呈。滿場一致。一任社長。總會終了。同社爲今回新置專務。故續開理事會。互選結果。范姜萍氏當選。氏今後當選別莊於中壢。專心從事之云。

## 桃郡講習事務

桃園郡 去十三日起。至十六日止。四日間。集郡庶務員。及郡下各街庄吏員等。在郡役所。開關於改正地方新制度之事務講習會。由新竹州內務部長。地方課長。桃園郡守。庶務課長等出席講師云。

## 嘉義白齡會
## 在阿里山寺
### 建慰靈塔

嘉義市白齡會。前在阿里山寺境內。以經費千百餘圓。籌建民間物故者慰靈塔。業已竣工。訂本十八日午後三時。在現場舉行除幕式。是日阿里山在住者及小學校兒童二百七十名。與嘉義白齡會。嘉義婦人會幹部等。均欲列席云。

## 新莊神社
## 地址決定
### 按三萬五千圓

新莊郡當局。自前相地於郡內。要建設神社。崇奉北白川宮能久親王殿下。去年召集郡下有志協議。衆皆踴躍贊成。惟社址或議當置新莊。或曰宜於山腳。或曰五股坑尤佳。議論紛々。莫衷一是。後以大局觀之。宮殿下當年曾駐蹕新莊大衆廟前。該地尚寬。且屬郡衙近地。參拜甚便。去十五日。由金子郡守。再招集會議。結局地址決定。工事費按三萬五千圓云。

## 末次檢閱使
## 檢閱羽風
### 視察良文港

末次檢閱使。分派諸隊員檢閱各部。三十五夜終了。十六日午前八時。發專艦常盤。到第四區逐隊羽風檢閱同隊後。上陸視察[illegible]等。十二時。經湖西街道路。入馬公街。直抵馬公桟橋歸艦。而檢閱使經過沿道。受澎湖廳民。多數迎接。

## 東嶽廟保存
## 陳情續聞

既報臺南市高砂町二三丁目。一部住民。爲該町市區改正進行延期。與東嶽廟保存。擬向州市當局並督府陳情一事。其後該町區長吳森玉氏。廣徵各有識階級之意見。莫不謂斯舉。實係時代逆行。蓋該町之狹隘。勿論何人。均視市區改正爲當務之急。而一部住民。以保存東嶽廟爲由。遽欲出而阻止。眞不值識者之一笑。況同一町民。西側店舖。多希望從速實行。故對今回之陳情。各拒參加。氏亦自知斯舉之無裨於事。然廟之理事等。均主張積極提出。氏爲慎重其事。去十六晚八時。再集理事呂田陳向。蘇肆外數名磋商。並說明時世潮流。無如諸人俱屬不學無術之徒。力促出爲陳情。氏因難遂衆意。遂約翌日。率彼等訪問州市當局云。

## 日本食料會社
## 代表者橫領
### 事覺被拘

臺北市綠町。日本飲料株式會社(元龍門工業合資會社)。發覺詐欺事件。去十六日午前。由臺北州刑事課山下課長。指揮三浦搜查係長外刑事。搜查該會社代表者李某家宅。押收多數證據書類。及拘同人歸州。據聞李。曾營飲料水業。生意不佳。其後向全島各地。募集新株。騙取數萬圓。及橫領社金數萬圓云。

## 利源倒閉
## 拘蕭天旺
### 爲其貸付不正

既報臺南市花園町三丁目利源商行主林金源。年三十二。爲濫發銀行支票。倒產至於十五萬圓之多。由州刑事課拘留中。不圖究因此而現拘臺南警署。臺灣銀行臺南支店貸付係。臺南市綠住町一丁目。蕭天旺氏。年四十。有不正行爲。去十四日。經州刑事課北浦。許兩刑事召喚查問後。拘蕭于新豐郡。一面出差調查證據。蕭在職中。爲司借貸事。多招怨忌。而蕭不自檢點。據坊間所傳。謂林因欲結其歡心。曾邀其攜眷至關子嶺遊數次。宴飲費。多至千圓以上云。

## 臺拓今秋創立
## 南方問題分離考究
### 經總督折衝後好轉

臺拓殖會社創立問題。因前頃中川總督晉京中折衝。全面的好轉。照豫定計畫進行。蓋因特別議會法律案通過。十月一日實現創立拓殖會社。爲從來與拓務省間所懸案在于原案。佐會社監督權。[illegible]

此次總督之晉京。方得穩然。諒解成立。卽當拓殖會社經營之人選。以人物爲本位。而銓衡範圍。不只[illegible]

係。爲社債發行。在于停頓狀態。此亦因馬場藏相與中川總督。自法制局時代。深有因緣。以是交涉意外進步。唯拓殖會社。由各方面。殊如南方。非常期待。總督府方面。每有機會。解釋爲南方發展原動力。資金財源等。然檢討其內容。殊難副此等期待。三三南方問題。與[illegible]

## 拓務及大藏兩省
## 協議資本金總額
### 臺拓法案六日

[illegible]務大藏兩省間接洽中。此係事件後之再審議。社債發行額。容認至資本金三倍。此次雖無變異。而資本金總額。于事件前。大體決定二千五百萬圓。然總督府一邊。此次主張三千萬圓。此項現協議中。一俟終了後。遞送于法制局。然後提案于特別議會。豫定于六月公布。一面創立委員。臺銀。金融業者。製糖會社。及會社。商業會議所。陸軍。海軍。外務。大藏。拓務等關係官吏。臺灣一邊。爲有力實[illegible]

## 元冬山庄協林大鼻
## 及黃氏外七名各處罰金

臺北州羅東郡冬山庄順安元冬山庄協議會員林大鼻年三十八。及運動員黃阿科。年三十六。外七名。因違反臺灣最初實施地方選舉取締規則之事件。如所報。去十四日。在臺北地方法院刑事會議部。而山脇判長出廷。對林氏求刑。照第一審。罰金百五十圓。對黃氏外七名。各均處以三十圓。而犯罪事實。卽客年十一月二十二日。林大鼻。立候補爲冬山庄協議會員。因投票當日。在冬山橋附近。設休憩所。接待有權者。及當選後。十一月二十七日午後六時。在自宅。招待運動員外八名。及勞務者七名。饗應之金額有十七圓二十錢之酒肴。又黃外七名運動員。已知前記事情。亦受其饗應云。

## 元園國講開所

臺北市立元園國語講習所。設於私立稻稷幼稚園內。去十六日夜。舉開所式。會員婦女八十三名。將再增[illegible]

## 通關會社幹部
## 由州刑事課
## 押歸臺北

臺北州刑事課臨元警部一行。日前出差基隆水上署。搜得證據物件。於去十五日夜。押歸臺北。先是於押歸前。召喚該社某幹部。爲參考人查究。而山下刑事課長。亦到合同廳舍。召集該社幹部全部。秘密協議云。

## 竊盜嫌疑者
## 脫留置場
### 至市場被捕

文山郡深坑庄木柵人。無職張得發。年二十二。爲竊盜嫌疑者。去二日被新竹署佐藤。許兩刑事捕住。嚴重查究。去十六日午後零時半。乘監視中巡查之隙。脫出留置場。該署非常鈴大鳴。各職員乘自轉車追跡。至市內東門町市場構內。被早川警部補捕住。該署落成未幾。犯人之脫出。以今回爲初次。且其脫走。背後或有重大犯罪。亦未可知云。

## 詐取粟金
## 逃往內地
### 賊劫賊續聞

既報士林街雙溪字外雙溪人何主。年三十。爲犯詐欺。逃往內地。日前歸臺被分室刑事捕住。卽由宗森郡司法主任。查究終了。近日將移送檢察局。據聞何主。爲買情婦之歡心。昭和七年。假充粟買賣牙商。至九年頃。詐欺金錢不尠。悉用假名。預金于各銀行。客年四月。奉職于臺北市大稻埕。米穀商治成商店。爲其店員。亦以同樣手段。詐取凡數十回。發覺前。攜帶預金三千餘圓。匿于其姐夫之處卽基隆市觀音町。陳忠壽爲講善後策。忠壽。與新營郡新營街人黃敏。年三十六。赴士林方面。途中商議騙取何金。歸後用手段騙取。黃再弄甘言。席[illegible]

## 北門公父兄爲子弟
## 犧牲釀金建築校舍
### 希全部收容近得諒解

北門郡北門公學校。去十四日夜。在會議室。開保護者會役員會。役員全部出席。由黃會長。種々說明。並各役員熱烈討論。結果決定來十九日午前九時起。於同校開保護者總會。協議這回入學難之問題。卽本年度之募集豫定七十名。而入學希望百二十餘名。因不能全數收容。前者諸父兄大起恐慌。對當局極力陳情。願釀金建築校舍。希冀全部收容。此回欲專近已得其諒解。確立具體的方法。聞經費按三千五百圓。悉由保護者寄附。一方當地製鹽爲業之保護者。本年受天候所左右。生產非常減少。困憊極甚。間有粗食減食者。然而其子弟之就學。俱皆勇躍犧牲。此亦可見其愛子弟向學之一斑。

## 臺拓籌備
## 局長磋商
### 在長官公室

關臺灣拓殖會社設立。關係部局磋商會。于十六日午前十時半。開于長官公室。出席者平塚長官。小濱內務局長。一番瀨殖產局長。山岸金融課長。其他內務殖產財務。審議室等關係部局來事務官。而就拓殖會社設立之際。[illegible]

又創立總會。豫定于九月中開會云。

### 中壢
#### 小賣總會

郡下煙草酒類小賣人組合。十七日午前九時。於中壢公會堂開總會。是日岡崎郡守支局長臨席。

### 新莊
#### 置自動車

新莊郡警察課。因鑒及近時事局重大。欲速警察使命。有置自動車之要。然國費多端。難以實現。近得郡下有志申請寄附。金額已達七千圓之多。郡當局現已準備購買二臺。不日便可運轉云。

#### 開射擊會

新莊郡在鄉軍人分會。訂本十八日午前十時。在大衆坑臨時射擊場。開射擊會。倘因天氣定延期。

### 屏東
#### 詐取遺物被拘

屏東市。昭和自動車會社車掌。林氏素月。去十四日。午前十時四十分。在同社乘合自動車內。拾得一票包。內藏現金四十七圓。尋問誰人所失。有屏東郡高樹庄。埔羌崙。三十四番地。范王氏皮。係稱是其遺失。立將現品取去。最後亦有屏東市。屏東。豐田久吉。同樣遺失物屆出屏東署。於去十六日。捕到范王氏皮。留置取調中云。

#### 神社例祭

屏東郡里港神社例祭。去十五日午前八時頃。由石丸庶務課長。栗川里港郵便局長。小公學校長。協議員區總代。其他小公學校生徒。約四百餘名。參列之下。高橋神官。依式執行。九時終了。

#### 來屏觀察

臺南第二聯隊。監物中尉以下九十名。去十七日。午前八時五分。乘車來屏。由石賓市兵事係引導。觀察臺灣製糖會社屏東工場。飛行聯隊等處。然後乘自動車。赴山猪門番地見學。至午後三時四十分。列車。發屏東歸南。

#### 給水停止

屏東市頂前溪方面。爲送水鐵管破壞修繕。去十七日午後十時起。至十一時五十分止。停止水道給水。

#### 舉開所式

新設屏東郡九塊庄營老國語講習所開所式。於本十六日午後二時起。在營老公會館。由矢野郡守。藤本庶學。臨席。學習生男女共四十名。又同庄後庄。國語講習所。亦於同日。午後一時頃。開始業式。第一期生。約五十名云。

#### 課長履新

新任苗栗郡警察課長中澤嘉重氏。于十六日午前出發赴任。後任林投長。同日履新。又中澤氏在勤五年間。維持治安。特對防犯方面。頗達功績。及衛生交通等。有顯著之功績。三萬郡民敬慕。今回轉出他。一般痛惜。

### 會事

▲新竹吟社。春季吟會。定來十九日午後一時。欲在江山樓開催。本期值東十一名云。

▲新營郡代書人組合通常總會。訂十九日上午。在郡公會堂開會。附議事項。前年度收支決算報告。及來年度收支豫算成所關件云。

### 人事

▲中壢郡中壢街市場邊。王秋旺氏。此次建築華廈。訂十八日午後六時。落成宴客。

# 商況(十七日)

## 米況

### 正米市況前場

▲二期蓬萊米

| | 當限 | 中限 | 先限 |
|---|---|---|---|
| | 一〇八一 | 不申 | 不申 |
| | 八〇 | | |
| | 八車 | | |

▲二期在來米

| | 當限 | 中限 | 先限 |
|---|---|---|---|
| | 二一、五四 | 二一、六二 | 二二、七〇 |
| | 五三 | 六三 | 七二 |
| | 二〇車 | 六二 | 三三車 |
| | | 四四車 | |

### 大阪期米前場

| 寄 | 當 | 中 | 先 |
|---|---|---|---|
| 一 | 三一三八 | 三一八三 | 三二二三 |
| 二 | 三一三八 | 三一八六 | 三二二三 |
| 三 | 三一三八 | 三一八五 | 三二二三 |
| 四 | 三一三八 | 三一八六 | 三二二三 |
| 三 | 三一三九 | 三一八八 | 三二二六 |
| 六 | 三一六〇 | 三一八九 | 三二二八 |

### 東京期米前場

[illegible]

## 株式

### 神戶期米前場

[illegible]

### 大阪短期前場

[illegible]

### 大阪長期前場

[illegible]

### 東京短期前場

[illegible]

### 東京長期前場

[illegible]

## 公債

### 東京國債前場

[illegible]

### 東京銀行貸株

[illegible]

### 紐育株式

[illegible]

## 爲替

### 外國爲替相場

[illegible]

### 神戶對外爲替

[illegible]

## 穀肥

### シカゴ小麥

[illegible]

### 神戶豆粕

[illegible]

## 砂糖

### 玖瑪爪哇

[illegible]

### 大阪現物

[illegible]

### 大阪清算

[illegible]

## 銀塊

[illegible]

## 絲況

### 大阪綿絲

[illegible]

### 大阪棉花

[illegible]

### 大阪人絹

[illegible]

### 橫濱生絲

[illegible]

# 臺灣日日新報 實業講義

新會員募集 第廿一回

躍進日本の實業界に雄飛せんとする諸君は先づ本講座に依り「高商」卒業と同程度の知識を把握せよ

本邦唯一 高等商業講義

◎片々的な平凡な商業知識だけでは最早や役に立たない!!

◎時代は正に高等な商業知識を要求してゐる!!

◎厳選されたる高等商業教室◎

◎執筆者は京西商科大學教授及東西帝國大學教授並に一流大家三十餘名を網羅し文部省令による官立高等商業正科目に準據す。

◎科目は本科によりては高商以上の内容完備せり。

◎將に官立高等商業學校教室の大衆的開放。

課目及講師

民法 太田哲三 / 商法 田中耕太郎 / 經濟原論 / 商業政策 / 工業政策 / 植民政策 / 財政學 / 銀行簿記 / 海上保險 / 火災保險 / 英文簿記 / 英文通信 / 計理學 / 取引所論 / 憲法講話 (外數科)

入會金一圓 月謝一圓 (內容見本 郵券十錢)

東京新橋驛前 東京高等商業學會

食中毒 にダイモール (常備・必携)

株式會社鳥居商店

全日本の常識 大寶典

昭和の常識

宮頭の爲めの大贈賞

今こそ仁丹の御買時！

仁丹五十錢分で 七種の内よりどり 新刊 三冊合本 お一人も殘らず全部へ…送呈!

ス グ キ グ 今治水

# 圖書案内

東京出版協會 販賣發行

新刊 重版

新刊月報 (御申込次第無代進呈)

寫眞圖解 昆蟲採集便覽 加藤正世著 四六判洋布美本三百餘頁 ￥2.50 〒14

分類 原色日本昆蟲圖鑑 加藤正世著 四六判豪華本(全十二冊) 各￥2.50 〒各14

厚生閣

書家自在 梅辻春樵先生閲 ￥1.50 〒12

辰文館

高橋實驗養鷄法 高橋廣治先生著 ￥3.80 〒20

泰文館

數學教育概說 ￥1.50 〒10

文明社

國語の科學 國語の科學會編

簡明 假名遣法解說 送假名法解說 句讀法解說 ￥0.30 〒02

東苑書房

國民必備の常識 法學博士 新渡戸稻造著 四六版美本

讀書と人生 その趣味と利益

日本はどうなる？ ロシヤは日本を見る 工學博士 隈部一雄著 ￥0.20 〒20

普及社

內燃機關學 ￥10.00 書留送料0.45

山海堂出版部

建築世界 創刊後二十年斯界最高權威

須原屋

昆蟲七〇〇種 第十三版 ￥3.50 〒12

松邑三松堂

最近檢定 市町村名鑑 内務省地方局 堀部千尋先生校閲 ￥4.50 〒22

文錄社

英語小讀本 (Concise English Corse) 四六判 各￥0.20 〒各04

大日本圖書

# 懸賞

1 粉白粉を、御自分で、藥局か病院の顯微鏡でくらべて下さい。外國品とでも、どれとでも、パピリオはどう違ふか。つまり、ヒフを染める「色の生のまゝの塊」があるか。

2 つけた感じが、パピリオは外國品とでも、どれとでも、どう違ふか。

このことを文章の 〜 ご自分で御覧になつた、〜 採點の標準といたします。

一等(三十圓)一人、二等(三圓) 〜

締切五月三十日 發表六月十二日

パピリオ

試用品書留郵券 二錢切手同封 粉白粉 十二色 〜

北 研究所

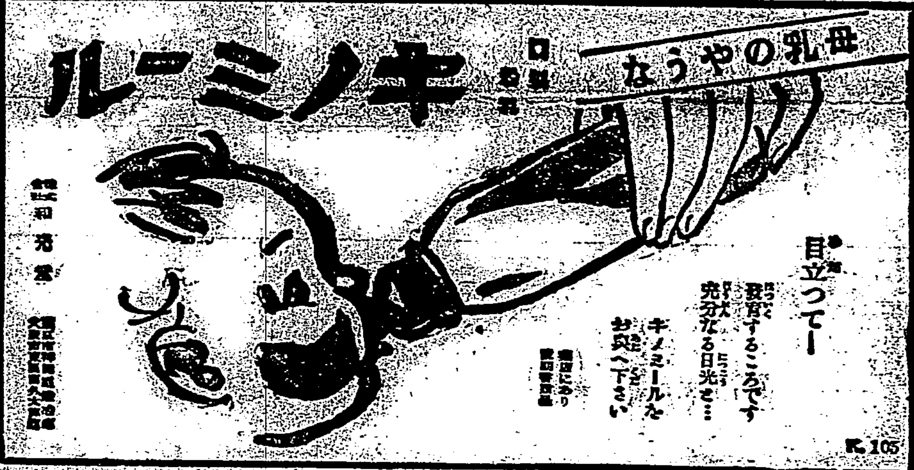


鈴江特許法律事務所

東京市小石川區江戸川町壹

臺灣の各位に

信託事務終了公告

安田信託株式會社

# 胃酸過多

空腹時の胃痛 胸焼け、溜飲、キミヅ

は過剩な胃酸の刺戟によつて起るもので、單なる鎭痛劑等では効果が乏しく、之等の症狀の原因をなす「過剩な胃酸の形成を防止する」事によつて必然的に消退し得ます。

優秀な制酸劑の選擇が必要

即ちその治療には制酸劑の服用を必要とする譯ですが、重曹等の如き一時的の中和による制酸作用では不充分で、胃酸の過剩を來す「余分な胃液の分泌を抑制する」制酸劑たる事を必要とします。

ノルモザン錠(珪酸アルミニウムを主効分とす)は如上の治療條件を充分に具備する新制酸鎭痛劑です。

ロート・エキスの配伍……尚ほ本劑に配伍してあるロートエキスは、本劑の分泌阻止作用を補强すると共に、胃痛に對して强力な鎭痛効果を現します。

# ノルモザン錠

新治療劑珪酸アルミニウムを主効分とする

新制酸・鎭痛劑

〔藥價〕一日分 携帶用容器入 六錠(二〇錢) ―外に數種あり―

ノルモザン錠の特有作用

①胃の粘膜を被覆保護して胃酸の刺戟を遮り……

②過剩の胃酸を吸收して酸量を減じ……

③胃液の分泌を收斂して過剩な分泌を抑制し……相俟つて優秀な制酸鎭痛作用を働き、原因的治療効果を收めます。

【適應症】胃酸過多症、胃液分泌過多症、胃痛、胃カタル、胃痙攣、胃潰瘍、十二指腸潰瘍、宿醉等。

酒・たばこの にぎ過みの―

酒、煙草に因る不快感や頭重、倦怠感に用ひてよく胃の荒れを治し、氣分を爽やかにします。

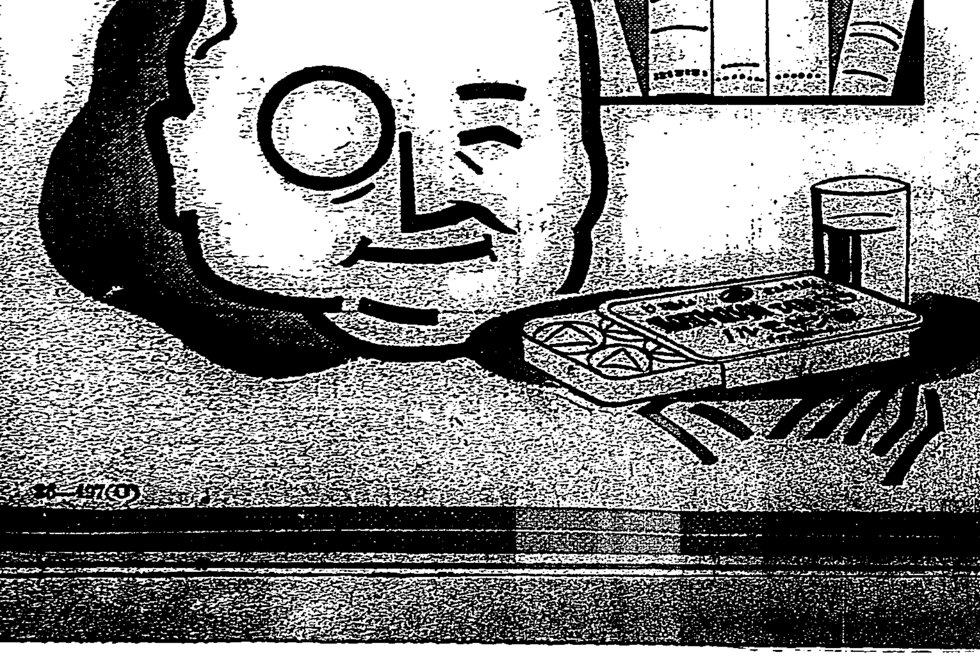

製造發賣元 株式會社 武田長兵衛商店 大阪市東區道修町

臺灣代理店 株式會社 小西新兵衛商店 東京市日本橋區本町

## エ國の敗退と其の運命 伊國の武力が萬事を解決か

一

伊太利の東阿遠征軍は十二國委員會が休戰勸告を繰返してゐる間に猛烈な攻撃を敢行し、十五日には大擧してエチオピアの心臓部デシエを陷れ茲に於てエチオピア皇帝ハイレ・セラシエ陛下は身を以て逃れさせられるの餘儀なきに至つた、而も伊太利政府はエ國の首都アヂス・アベバを奪ふまでは一切の和平交渉を拒絶する事を非公式ながら明言して居る、昨年十月以來伊太利遠征軍を迎へてエ國軍が國土を死守する奮鬪振りは確かに黒人帝國が誇る傳統の勇武を示したが、近代的兵力の前には遂に[illegible]も消え、エ國の運命も略々決したる觀がある

二

伊太利はエチオピア征服を完了したる後に於て英佛諸國乃至之を中心とする聯盟と和協交渉に入るものと認められるが其の先決條件として對伊制裁の撤回、並びに聯盟國の決議の取消しを要求するものと傳へられる[illegible]

三

[illegible]

四

所謂[illegible]

五

更に伊エ戰爭に於て近代兵力の[illegible]

## 首陸拓三相きのふ 外地問題で重要協議 宇垣總督の後任問題か

【東京十七日發】廣田首相は十七日[illegible]首相官邸に於いて[illegible]寺內、永田[illegible]の三相[illegible]

## 臺灣總督の權限擴張 自分は贊成出來ぬ 三相會議後 永田拓相語る

【東京十七日發】外地問題に關する廣田、寺內、永田の三相會議後永田拓相は次の如く語つた
[illegible]總督の權限を擴張すると云ふ事を傳へる者もあるが、之は國際關係上考慮すべき件が多々あり自分は贊成出來ない

## 臺灣拓殖會社 法案の內容

【東京十七日發】特別議會に提案される臺灣拓殖會社法案の內容は大體左の如くである
一、名稱 臺灣拓殖株式會社
一、目的 [illegible]
一、資本金 三千萬圓とし拂込は四分の一にして半額の一千五百萬圓は政府が現物出資し殘り半額の大部分は製糖會社が出資する
一、役員 正副社長は各一名、理事三名、幹事二名とし政府之を任命し業務上の監督を爲す

## 陸相、特別議會で 二・二六事件の全貌說明 十七日閣議で決定

【東京十七日發】政府は十七日の閣議に於いて今回の二・二六事件の全貌を來る特別議會で說明すべきや否やを附議協議した結果これを積極的に貴衆兩院に說明する事が人心安定の所以だと云ふに意見一致した、依つて特別議會に於いて陸相より事件につき說明を行ふ事に決した、尚內相から說明を行ふや否やについては未だ決定を見ない

### 廣田首相參內

【東京十七日發】廣田首相は十七日午後四時宮中に參內天皇陛下[illegible]

馬公に於ける末次特命檢閲使(十五日午後馬公要港部司令部を出んとする所)

## 殷汝耕長官の親書 張滿國外相に手交 滿、冀東兩國の國交結ばる

【新京十七日發】冀東防共自治政府特使池宗墨氏は十七日午前張外相と會見、殷長官の親書を手交し、滿冀兩國間に正式國交を締結したが、外交部は十七日午前十一時半共同聲明を發表した、聲明全文は左の通りである

[illegible]

### 先覺國

[illegible]

### 貴大臣

[illegible]

冀東防共自治政府 政務長官 殷汝耕
大滿洲帝國外交部大臣閣下

### 北支防共相互協定締結か

【新京十七日發】冀東政府は池宗墨氏を通じ滿洲國に北支防共の相互協定締結方を申入れた

## 友好關係確立で 滿洲國から聲明 近く修交使節を派遣

【新京十七日發】[illegible]冀東政府との友好關係確立に關し十七日左の如き聲明を發した
今般冀東政府より我が滿洲國に[illegible]使節を派遣されたることは[illegible]

## 二・二六事件警察側の懲戒處分を發表 きのふ手續を[illegible]

[illegible]

## 粵漢廣九兩鐵路接續 英支の協定成 近く調印

[illegible]

## 大藏省の第二次異動 きのふ決定

【東京十七日發】大藏省第二次大異動は十七日の閣議で左の如く決定した

[illegible]

### 地方專賣局長異動けふ發令

【東京十七日發】大藏省では十七日閣議で決定した[illegible]專賣局長以下[illegible]十八日正式發令することとなつた、主なるもの左の如し

[illegible]

## 川越大使に國府も同意す

【南京十七日發同盟】須磨總領事は十六日外交部長と會見の際本省の訓令に基き駐支大使に選定したる川越茂氏を[illegible]南京政府のアグレマンを求めた所外交部にては固より異議なく之を承認するに決し十七日行政院にその旨を移牒した、依つて行政院は來る二十一日の閣議に附議し正式承認の上外交部をして我方に同意の回答をせしむることとなつた

### 川越氏略歷

駐支大使に內定の川越茂氏は宮崎縣士族[illegible]の長男として明治十四年一月十四日を以て生れ、同四十一年東京帝國大學卒業、大正元年外交官同領事官試驗に合格、領事官補となりハルビンに在勤、爾來領事、外務書記官、公使館三等書記官、亞細亞局第三課長、大使館一等書記官に歷任し瑞西、獨逸各國に在勤、大正十四年總領事に進み吉林、青島等に駐在、昭和六年歸朝、同七年大使館參事官に任じ滿洲派遣特命全權大使隨員被仰付、同八年總領事に任ぜられ廣東在勤を命ぜられ[illegible]

### 首相の南、西尾兩將軍歡迎午餐會

【東京十七日發】廣田首相は[illegible]

### 定例閣議

【東京十七日發】十七日の定例閣議は午前十時三十分より開會[illegible]

### 內、外兩相交々首相と會見

【東京十七日發】有田外相は十七日午前九時半閣議に先立ち官邸に廣田首相を訪問し後任駐支大使[illegible]の事情を說明諒解を求めた、次で九時四十分潮內相亦首相と會見し地方長官の異動に關する中間報告を行つた

## 重役、使用人の停年制を實施 三井合名の社員總會

【東京十七日發】三井合名社員總會は十七日午後二時より本社に於て開催左の如く重役停年制實施を決定人事の大刷新を斷行することに決定した
一、參與常務理事並に參與理事は滿六十五歲をもつて停年とす
一、合名常務理事は滿六十歲をもつて停年とす、但右は業務上必要ある場合には特に期限を定めて延長することを得
一、合名の使用人に對しては滿五十五歲をもつて停年とする但業務上必要ある場合は特に期限を定めて延長することを得
一、右は昭和十一年五月一日より實施す
一、關係會社(銀行、物產、鑛山、信託、生命の大社は略これに準じて重役停年制を決定せられるであらう、但し部外からの重役は除外す

## 三井財閥の長老五氏が愈よ隱退 首腦部に新人登用

【東京十七日發】三井合名に於ける五月一日より重役停年制を實施することとなつたので三井財閥の長老たる有賀長文、池田成彬氏を初め[illegible]の諸氏は何れも合名より隱退することとなり[illegible]

[illegible]

## 蔣氏成都に來著 剿匪軍事會議開く

【廣東十六日發同盟】[illegible]

## 松岡滿鐵總裁首相を訪問 經營の現狀說明

【東京十七日發】上京中の松岡滿鐵總裁は十七日午後二時二十分官邸に廣田首相を訪問し上京の挨拶と滿鐵の經營の現狀を詳述した[illegible]

## 三勇士の死體漸く引渡す 我が再三の要求で

【綏芬河十七日發】[illegible]

### 須磨總領事孔祥熙氏を訪問

【南京十六日發】須磨總領事は十六日午後六時孔祥熙氏を訪問し北支問題に就き全面的に意見を交換したが[illegible]

### 十三國委員會

【ゼネバ十六日發】十三國委員會は十六日午後六時開會同八時散會した[illegible]

### 外務辭令

【東京十七日發】[illegible]

### 督府辭令(十七日附)

[illegible]

### 人事

[illegible]


物品購買公告
[illegible]

登錄商標 金鳥 效力拔群 人畜無害 金鳥渦卷蚊取線香

アサシフノービール
宴會に御家庭に喜ばれる
[illegible]
發賣元 大阪 [illegible]

內地見學旅行の爲め休診中の處十六日歸臺仕候間從前通り診療仕候
齒科 小林齒科醫院 小林靜夫

有事の時役立つ國防服を召せ
時は非常時・備へよ國防色被服
陸軍被服協會々員
カーキ被・除隊服地卸商
竹腰商店

大阪商船 近海郵船 大連汽船 [illegible]

# 本年度招來する 內地農業移民

## 西部三村に二百九十戸の豫定 各縣から既に申込が殺到

昭和十一年度に總督府が實施すべく計畫してゐる內地農業移民は臺東廳月出村に百八十五戸、臺中州沙山村の豫定地に八十戸、高雄州發祥村に三十戸合計二百九十五戸であるが、沙山村は既に前年度を以つて豫定の人員だけを收容してしまつたが、その豫定地に隣接して幾分の官有原野があるので、本年度は此處に前記の八十戸を收容することになつてゐる、右の二百九十五戸收容に要する經費は十一年度の經常豫算として十一萬四千圓、追加豫算として十三萬五千圓追加、合計二十八萬五千圓程であるが、假りに追加豫算が認められなくとも月出村の分だけは經常費の範圍內で實行出來るし且つ此の方は既定移民であるところから六月末までに收容せねばならぬ事情にあるので、移民の募集に取掛ることに決定した、募集地域は九州、四國は從前通りそれに本年は新に中國の山口、廣島、岡山の各縣も包含されることとなつた、一方島內からの募集は右終了後六月頃に行はれる筈である、而して殘りの沙山村及び發祥村の方は追加豫算の承認を待つて來年一月から三月頃までの間に募集收容する豫定である、さて月出村の移動については高雄州に委託して移民指導所一棟、指導所職員宿舍一棟、小學校(八教室)一學校職員宿舍七戸、警察官派出所一棟を建てるし、既に警察官吏派出所が設けられることになつてゐる、移民選定は九州、四國、中國の各縣から移民事務に當つて來た者が二百九十戸を募集中、九州(四國、中國)では二十一月以來の便船で何れも相携へて内地へ向ふこととなつた、同本移民の趣旨内容は既に內外各地へ傳へられ非常な人氣を呼んでゐる程に就て移民募集着手に先立つて早くも縣當局の手を經て應募して來た者が二百九十五名にも及んでゐる、その內譯は長崎六、大分二五、宮崎二五、福岡四四、鹿兒島四、熊本二四、高知一、香川七、愛媛一、德島四、廣島四、山口六、佐賀一七、岡山二二、島內八五である。

# 移出米運賃の引上げを正式發表

## 割戾一錢增 正味四錢上げ

### 六月一日より實施

臺灣、近海、辰馬三社の協定による移出米運賃の引上げは十七日午後正式に發表された、即ち從前の四十錢のものが四十五錢となるわけで六月一日より實施されることになつた割戾し率は次の如くである

| 一ケ年內地向け積出總量 | 即時戾 | 翌年戾 |
|---|---|---|
| 百萬擔以上 | 三錢 | 三錢 |
| 五十萬擔以上 | 三錢 | 一錢 |
| 五十萬擔以下 | 三錢 | ― |

但し新規荷主の場合は右の割戾を認めず

從來の即時戾しは二錢でありそれを三錢にしたので五錢の引上げと差引して正味四錢の引上げとなるわけである、同會同の運賃引上げ理由につき船會社では次の如く說明してゐる

出貨の內バナナ、鳳梨其他の雜貨は先頃來一割二分乃至一割方運賃引上げを實施され米運賃は取殘されてゐた、何分傭船料が昨年に比し一割乃至二割高を告げ船舶燃料炭も昨年十月に比し二割乃至三割方騰貴し近海運賃は特に高くなり勢ひ船會社の支出が增大して居る、此のままでは採算不引合を免れないので既に十六日までに各出荷團體の諒解を得、並に值上げを發表した次第である、地方農會、米穀利用組合其他團體も一荷主として右の觀點に於て了解し、多數の組合が一つの名義で移出する場合は之を認めないことになつてゐる、又即時戾しは從來大荷主に對する割戾しが小荷主に比し多過ぎるやうに見做されるので之を明確化する爲め三錢、一錢、なしの三通りとし大荷主との差を二錢乃至三錢としたのでこれは船會社として相當妥協を纏つた讓歩だけに比較的公平だと看てゐる

因に新二期米の內、既に內地へ契約濟のものは六月以降出のものでも舊率で扱ふことになつて居る、その數量は不明であるが五十萬袋內外とみられてゐる

# 五分利債の繰上げ償還

【東京十七日發本社特電】昭和十二年末日に期限到來すべき五分利附國庫債券合計三億七千三百四十二萬[illegible]圓は來る五月一日繰り上げ償還の上新に三分半利附國庫債券(イ號)二億八千百萬圓を日銀引受けの下に發行して借替へられる事となり、右五分利公債所有者中新發行の三分半利公債と乘り替を希望する向に對しては十七日より申込み受付を開始したが正午現在で總額を含み約六千一百二十五萬圓に達した

# 日本農學大會で農學賞牌を受領

## 光榮の鳥居信平氏歸臺

十六日內地より歸臺せる總督府研究所技師鳥居信平氏は、今度社團法人日本農學會に出席農學賞牌を受領した、日本農學會の大會は毎年一回東京で開催、農學者を始め十大學の會員が出席講演することになつて居り本年は去る四月同大會が開催せられ數百名の出席者を得、私も席末をけがしたが、此の席上私は事業の資源、大陸南部地方の實驗から得た「伏流水利用に依る荒蕪地開拓」と題する論文に對し農學賞牌を受領する光榮を得た、私の外には元總督府中央研究所の林業部にゐた林學博士金平亮三氏(現九州大學教授)が「南洋群島の植物誌」と題する論文に對し同じく農學賞牌を受領したのであつた私は同大會に於て右論文に關聯して一場の講演を爲したが、骨子は甘蔗の耕作と灌漑排水に就てであつて結論に於て私は水利を伴ふ農業經營は特に南方熱帶地の農業に對し土地改良の效果を早く擧げ得ると共にその效果の顯著であること、而して經濟的南方政策の上には此の方面の學術的研究部に屬用が力強き基礎を爲すべきことを强調した、私は總會に出席の爲十五日上京した平山專務と洋上行違ひとなつて面談したが、當期の蓄產資源、豫想より恐く段々と減つて行き結局一千五百萬擔を割り一千四百八、九十萬擔になりさうだと聞いては何だか心細い感もする併し今期は最早已むを得ない、來期後に向つて吾々は更に努力善處しなければならぬと考へる

# 早くも新茶の初輸出＝暹羅へ

## 新茶の出廻りを買付來る 關係者は大喜び

新茶のシャム輸出は近年非常に增加の一路を辿り、シャムと日本の貿易關係もあり包種茶の商社仕向中將來唯一の大消費地化せんとしてゐる、同地の商取引による代金決濟は年一回掛ひとなつて居り、新茶が到着してから前年分の支拂ひをなすといふ組織になつてゐるのでこれを取扱ふ潮州茶館は新茶がまだ市場に出廻らぬ先に茶販人を文山、淡水兩郡下に派し極力新茶走り茶を買ひ集め去る十二日基隆出帆の便船で先づ五十箱の初輸出を行つた、其の後最近臺北茶檢査所に毎日のやうに少量の檢査申請をなしてゐるが最近までのシャム輸出茶檢査高は五千四百斤に上り新茶の價格は無理矢理に買つてゐるがために百斤五、六十圓の高値で品質は先づ中の上位のところである、初荷來た新花が一般に出廻らぬので大部分は無花香茶であるがシャムでは內地人が新茶の八十八夜を珍重するやうにシャム人も新茶を珍重し相場も意外の高値に買はれるので斯く輸出を急いでゐるものである、尚現在新花の花柄の花が五斤三斤とあり市場に出廻りは五月二十日頃からであるが之の割合で取引されてゐるので新茶業者も大喜びである

# 臺灣合電の臺東發電增設

## 火力は月末竣功 水力は八月完成

臺灣合同電氣の臺東發電區域中新港地方は臺風颱風地帶に近く屢々猛烈なる暴風雨に襲はれ又旱魃の爲め渇水の憂目に遭ふこともあるので從來水力發電五十キロと百十キロ合せて百六十キロの火力發電設備を有してゐたが同將來の需要に對し不足する懸念もあり又暴風雨や渇水期に備ふる爲め資金約八萬圓を投じて水力發電を二百五十キロに擴張すると共にディゼル即ち火力を六十キロ增設することとなり右の內ディゼルは茲十日以內に竣功すべく水力の方は八月頃完成する豫定である、火力增設の結果渇水期でも火力だけでやつて行けると共に夏は水量豐富であるから水力二百五十キロだけで一般の需要に應じ得ることになつてゐる

# 對滿、支、南洋貿易

## 銀塊安のため逆調

### 三月末累計では前年に比し六百九十三萬圓の入超增

總督府財務局調べに依れば三月中臺灣對支那、滿洲、南洋貿易額は

| | |
|---|---|
| 輸入 | 二、五五八、二二二圓 |
| 輸出 | 一、八二三、六八二圓 |

にして前年同月の

| | |
|---|---|
| 輸入 | 二、四七四、五七一圓 |
| 輸出 | 三、〇四二、六九一圓 |

に比し輸入が九四、三五〇圓を增加し輸出が百二十一萬九千圓を減退してゐる一月以降三月に至る三ケ月間累計額を見るに

| | |
|---|---|
| 輸入 | 二、八二〇、二九〇圓 |
| 輸出 | 四、八七四、六五四圓 |

に比し輸入が九四萬二千五百圓を增加し輸出が百二十萬九十圓を減退してゐる

| 輸入 | 本年累計 | 增△減 |
|---|---|---|
| 支那 | [illegible] | [illegible] |
| 滿洲 | [illegible] | [illegible] |
| 大連 | [illegible] | [illegible] |
| 香港 | [illegible] | [illegible] |
| 澳門 | [illegible] | [illegible] |
| 南洋 | [illegible] | [illegible] |
| 總計 | [illegible] | [illegible] |

| 輸出 | 本年累計 | 增△減 |
|---|---|---|
| 支那 | [illegible] | [illegible] |
| 滿洲 | [illegible] | [illegible] |
| 大連 | [illegible] | [illegible] |
| 香港 | [illegible] | [illegible] |
| 澳門 | [illegible] | [illegible] |
| 南洋 | [illegible] | [illegible] |
| 總計 | [illegible] | [illegible] |

即ち貿易擴算引合から輸入は各地仕出共に增加せるに反し輸出は銀塊安から滿洲國大連仕向の外はいづれも減退し南洋貿易は再び入超に轉じ總計にて七百九十四萬五千六百二十五圓の入超となり、前年同期累計の入超合計額百萬九千五百圓に比し六百九十三萬六千圓の入超增を示し、貿易尻著しく均衡を失ふに至つた

# 新蓬萊氣乘薄

【神戸十七日發本社特電】新蓬萊米は仕手不氣乘にて保合小締りとなり中部二等十一圓五錢買、南部蓬萊六月二十日積十一圓十五錢にて商談あるのみ

# 預金減、貸出增 島內銀行帳尻

## ―財務局の調べ―

財務局調査による本年二月末全島各銀行の預金殘高は一億七千四百二十七萬七千圓にして前月末より八十八萬八千圓の減、前年同月に比しては何ほ一千二十四萬七千圓の增加である、各種別に比べると前月より增加してゐる預金は別段預金と日銀預金のみで他の當座、特別當座、通知、定期、貯蓄の各預金は全部減退してゐる、次に同月末各行の貸出金殘高の計に於ては勸銀貸付を含めて一億六千四百九十八萬圓で前月末に比し三百九十七萬四千圓の增加、前年同月に比べると二千四百七十六萬七千圓の增加となつてゐる、何ほ各種別に之を見ると前月に比し商業貸付と割引手形の減退せる他は何れも增加となつてゐる、即ち之を表示すれば次の如し(單位千圓)

種別各銀行預金殘高(△印は減)

| 種類別 | 昭和十一年二月末 | 前月比較增減 | 前年比較增減 |
|---|---|---|---|
| 當座預金 | [illegible] | [illegible] | [illegible] |
| 特別當座 | [illegible] | [illegible] | [illegible] |
| 通知預金 | [illegible] | [illegible] | [illegible] |
| 定期預金 | [illegible] | [illegible] | [illegible] |
| 別段預金 | [illegible] | [illegible] | [illegible] |
| 貯蓄預金 | [illegible] | [illegible] | [illegible] |
| 小計 | [illegible] | [illegible] | [illegible] |
| 日銀預金 | [illegible] | [illegible] | [illegible] |
| 合計 | [illegible] | [illegible] | [illegible] |

種別各銀行貸出殘高

| 種類別 | 二月末 | 前月比較 | 前年比較 |
|---|---|---|---|
| 商業貸付 | [illegible] | [illegible] | [illegible] |
| 手形貸付 | [illegible] | [illegible] | [illegible] |
| 當座貸越 | [illegible] | [illegible] | [illegible] |
| 割引手形 | [illegible] | [illegible] | [illegible] |
| 荷付爲替手形 | [illegible] | [illegible] | [illegible] |
| 外國爲替 | [illegible] | [illegible] | [illegible] |
| 勸銀貸付 | [illegible] | [illegible] | [illegible] |
| 小計 | [illegible] | [illegible] | [illegible] |
| 勸業銀行貸付 | [illegible] | [illegible] | [illegible] |

# 三月迄の移出糖

## 糖種別各社別

糖業聯合會臺灣支部調査によると三月末移出されたる砂糖は高雄從二百六十八萬三千六百二十五擔、基隆從四十四萬四千二十六擔、計三百十二萬七千七十一擔にして昨年十一月以降の累計高雄從八百二十三萬八千六百六十五擔七斤基隆從百十八萬七千六百四十四擔二十斤計九百四十二萬六千五百九十八擔九十八斤に達した、累計移出糖を糖種別にすると(單位擔)

| | 高雄從 | 基隆從 |
|---|---|---|
| 直消糖 | [illegible] | [illegible] |
| 原料糖 | [illegible] | [illegible] |
| 白糖 | [illegible] | [illegible] |
| 計 | [illegible] | [illegible] |

即ち兩港合せて直消糖五百五十七萬七千九百十九擔、原料糖二百二十一萬五百二十二擔、白糖百六十三萬九千六百六十八擔となる、更に各社別にすると(單位擔)

| | 高雄從 | 基隆從 |
|---|---|---|
| 臺灣 | [illegible] | [illegible] |
| 帝國 | [illegible] | [illegible] |
| 大日本 | [illegible] | [illegible] |
| 鹽水港 | [illegible] | [illegible] |
| 明治 | [illegible] | [illegible] |
| 昭和 | [illegible] | [illegible] |
| 新興 | [illegible] | [illegible] |
| 臺東 | [illegible] | [illegible] |
| 沙轆 | [illegible] | [illegible] |

臺北商工會[illegible]

産業[illegible]取引[illegible]

[illegible]

# 商況(十七日)

## 臺中米價(十七日)

蓬萊米一〇圓九五錢　丸糯一二圓五〇錢(臺中驛渡)

## 島內米肥

### 臺米現物相場

| | 基隆驛渡百斤 | 前日對比 |
|---|---|---|
| 北部二期在來米 | 一〇、〇〇 | 同 |
| 中部二期蓬萊米 | 一〇、八四 | 同 |
| 南部二期蓬萊米 | 一〇、九五 | 同 |
| 北部一期蓬萊米 | 一〇、六〇 | 三高 |
| 中部一期蓬萊米 | 一一、四九 | 五高 |
| 南部一期蓬萊米 | 一一、一五 | 五高 |
| 南部一期長糯米 | 一一、一〇 | 同 |

### 基隆在庫米

| | 十七日朝現在 |
|---|---|
| 二期蓬萊米 | 一〇、九九八袋 |
| 一、二期蓬萊白米 | 四〇、一六 |
| 二期丸糯米 | 三六、四九六 |
| 二期長糯白米 | 二二九 |
| 二期在來白米 | 六三 |
| 合計 | 五一、八〇九 |
| 前日 | 六〇、東(六六六噸) |

### 高雄在庫米

| | 十七日朝現在 |
|---|---|
| 二期蓬萊米 | 二〇四、三八袋 |
| 二期丸糯米 | 二三九四 |
| 一二期長糯米 | 八一、八一 |
| 二期在來米 | 二〇五六 |

### 正米市況後場

| | 當限 | 中限 | 先限 |
|---|---|---|---|
| ▲二期蓬萊米 | 一〇八二 | 不申 | 不申 |
| ▲二期丸糯米 | 二一四五 | 二一六〇 | 二一六五 |
| | 二四東 | 二東 | 三九東 |

### 島內肥料相場

| | 現物基隆倉渡 | |
|---|---|---|
| 大豆油粕 | 一二四〇 | 錢 |
| 硫安 | 一二四五〇 | 錢 |
| 內地硫安 | 一二四二〇 | 錢 |
| 過燐酸 七百五十入(一五%) | 一四一〇 | 錢 |
| 同 (七百五入一九%) | 一四一三〇 | 錢 |
| 硫酸加里四八% | 一三四一〇 | 錢 |

## 期米

### 大阪期米後場

| 節 | 當 | 中 | 先 |
|---|---|---|---|
| 一 | [illegible] | [illegible] | [illegible] |
| 二 | [illegible] | [illegible] | [illegible] |
| 三 | [illegible] | [illegible] | [illegible] |
| 四 | [illegible] | [illegible] | [illegible] |
| 五 | [illegible] | [illegible] | [illegible] |
| 大引 | [illegible] | [illegible] | [illegible] |

### 東京期米後場

| | 當 | 中 | 先 |
|---|---|---|---|
| 寄 | [illegible] | [illegible] | [illegible] |
| 引 | [illegible] | [illegible] | [illegible] |
| 高 | [illegible] | [illegible] | [illegible] |
| 安 | [illegible] | [illegible] | [illegible] |

### 神戸期米後場

| | 當 | 中 | 先 |
|---|---|---|---|
| 寄 | [illegible] | [illegible] | [illegible] |
| 引 | [illegible] | [illegible] | [illegible] |
| 高 | [illegible] | [illegible] | [illegible] |
| 安 | [illegible] | [illegible] | [illegible] |

### 堂島米況後場

【大阪十七日發】前場の[illegible]を受けたが後場に[illegible]買物に[illegible]三十一圓二十一錢と小甘く寄附き[illegible]二十四錢と落し二十五錢と返したが結局は二十二錢と二十三錢と一錢上に引けた

### 堂島雜觀

[illegible]

## 株式

### 大阪短期後場

| | 寄 | 引 |
|---|---|---|
| 鐘紡 | [illegible] | [illegible] |
| 日本産業 | [illegible] | [illegible] |
| 日本石油 | [illegible] | [illegible] |
| 日立 | [illegible] | [illegible] |
| 日本窒素 | [illegible] | [illegible] |
| 東京電燈 | [illegible] | [illegible] |
| 東洋紡 | [illegible] | [illegible] |
| 大阪商船 | [illegible] | [illegible] |

### 東京短期後場

| | 寄 | 引 |
|---|---|---|
| 東新 | [illegible] | [illegible] |
| 大新 | [illegible] | [illegible] |
| 鐘紡 | [illegible] | [illegible] |
| 日清紡 | [illegible] | [illegible] |
| 東洋レ | [illegible] | [illegible] |
| 日魯 | [illegible] | [illegible] |
| 郵船 | [illegible] | [illegible] |
| 三菱重工 | [illegible] | [illegible] |
| 日石 | [illegible] | [illegible] |
| 日産 | [illegible] | [illegible] |
| 東電 | [illegible] | [illegible] |
| 北炭 | [illegible] | [illegible] |
| 人絹 | [illegible] | [illegible] |

### 東京長期後場

| | 寄 | 引 |
|---|---|---|
| 富士紡 | [illegible] | [illegible] |
| 日清紡 | [illegible] | [illegible] |
| 鐘紡 | [illegible] | [illegible] |
| 東洋紡 | [illegible] | [illegible] |
| 大日本麥酒 | [illegible] | [illegible] |
| 東京電燈 | [illegible] | [illegible] |
| 王子製紙 | [illegible] | [illegible] |
| 大日本製糖 | [illegible] | [illegible] |
| 臺灣製糖 | [illegible] | [illegible] |
| 明治製糖 | [illegible] | [illegible] |
| 日本郵船 | [illegible] | [illegible] |
| 大阪商船 | [illegible] | [illegible] |
| 日本石油 | [illegible] | [illegible] |

### 東京株況前場

【東京十七日發】外電の反落に商品市場も不味であつたが低金利を背景とする採算買は根強く好調を示現し重工業株は引締りを見せ短期新東も百三十銭高を演じ一圓四十錢まで伸びて前日の高値を一歩上廻つたが戾り賣人氣を呼び引際三十圓高値となつた、長期新株は十錢高、帝人、倉紡等、東新等何れも小一圓高、砂糖株は無氣配なく保合ひ、日立各一圓五十錢高、新東六十錢高に引けた

株米相場極意 全 無代進呈 大興社 東京日本橋區江戸橋二ノ七

### 大株雜觀

【大阪十七日發】今後長期化し來るべき廣田內閣の政策不安解消の態で人氣漸く明朗化に連れ低金利を見越つて買込んだ爲めに入絹物新高値國際を初め諸株概ね新値飛躍を演じたが時代が時代だけに警戒依然嚴しく賣方の利喰と突込を賣つて進中の面物が一先づ出廻ると見り高値は透さず買方の小拂利喰現はれヤレヤレの賣物も現はれ崩勢を阻み今一歩歩々しい活況を許さず戾り待の軟派は戾り一巡と見るや賣出動し新東は百三十一圓三十錢を高値に後場では百三十七圓九十錢まで叩かれ人絹株、重工業株其他一齊後場は反動安を演じ目先小安きを思はせたらずに寄附き鐘株は一圓四十錢まで上向き前日の高値を一歩上廻つたがこの逆戾り一巡の人氣にて軟派の賣進みとなり之がため引際急軟化となり大引は當期の百三十九圓五十錢と安值引に推移した、新舊共に玉整理に百五十四圓割となり鐘株では人絹株、郵船等の强調目立つたが引際何れも反落した

## 絲況

### 大阪綿絲

| | 寄 | 引 |
|---|---|---|
| ▲後場 | | |
| 四月限 | 一九七三〇 | 一九七五〇 |
| 十月限 | 一九八四〇 | 一九八〇〇 |

### 大阪棉花

| | 寄 | 引 |
|---|---|---|
| ▲後場 | | |
| 四月限 | 六六二五 | 六二七〇 |

### 大阪人絹

| | 寄 | 引 |
|---|---|---|
| ▲後場 | | |
| 四月限 | 六一〇〇 | 六〇八〇 |

### 橫濱生絲

| | 寄 | 引 |
|---|---|---|
| ▲後場 | | |
| 九月限 | 七四四〇〇 | 七四四〇〇 |

## 砂糖

### 大阪清算

| | 一節 | 二節 | 三節 |
|---|---|---|---|
| ▲後場 | | | |
| 四限 | 一四九 | 一四五 | 一四三 |
| 六限 | [illegible] | [illegible] | [illegible] |
| 八限 | [illegible] | [illegible] | [illegible] |

## 穀肥

### 神戸豆粕

| | 一節 | |
|---|---|---|
| ▲後場 | | |
| 四限 | 四二八 | 五限 四二六 |
| 六限 | 四三〇 | 七限 四三二 |
| 八限 | 四三三 | |

### 神戸市中相場

大豆現物八、二〇同先物七、二〇、豆粕現物一、九九同先物四、二八、小麥內地物八、四〇同米國物六、七〇麥粉(兵印)三、七五硝石現物四、〇〇新滿洲物三、二五同上海物三、一五過燐酸15％一、三〇硫安日窒四、〇七

### 大連特産

| | 寄 | 引 |
|---|---|---|
| 大豆現物 | 六、七六錢 | 六、七七錢 |
| 四月限 | 七四 | 七九 |
| 五月限 | 七二 | 七二 |
| 六月限 | 七一 | 七〇 |
| 七月限 | — | 六七 |
| 八月限 | — | 六六 |
| 豆粕現物 | 一、九二〇錢 | 一、九二〇錢 |
| 五月限 | 一九二〇 | 一九二〇 |
| 六月限 | 一九四〇 | 一九四〇 |
| 豆油現物 | 二一三〇 | 二一三〇 |
| 五月限 | — | 二〇四〇 |
| 六月限 | — | 二〇〇〇 |

### 大連特産前場況

【大連十七日發本社特電】各地保合を入れたが銀票保合大豆現物期近物は薄な各品手當の買物再々現はれ高調先物華商思惑筋買物出て堅りに寄りアト邦商の賣にボンヤリ引際稍々引返し豆粕豆油は邦商小口買ひに小高い商狀を呈した

## 銀塊

### 大連銀票前場況

【大連十七日發本社特電】ロンドン銀塊引續いて高調を眺め當市場も幾分强調へてゐるが投機筋に買進む勇氣なく寄附九十七圓三十五錢と十五錢方下放れて始めアトチリ安の七圓二十錢と引けた出來高三十二萬圓


現代は現代人必携の雜誌だ！社會の動き、世相表裏の展望台だ！

露滿國境
ソ聯極東軍の大擴張は果して何を語る？風雲急なり！露滿國境の全貌一目瞭然！

新內閣下の財界はどうなるか
淺草寺貫主大森大僧正に法話を訊く
陸軍大學校物語
新文相平生釟三郎
新しい滿洲の横顏
閨秀畫家上村松園女史

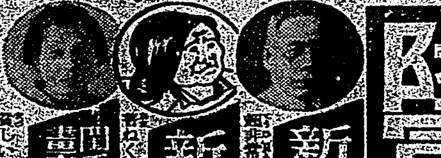

時の人 人物評論
商工大臣小川鄉太郎 ●貴族院議長近衞文麿 ●駐英大使吉田茂 ●陸軍次官梅津美治郎 ●新司令官植田謙吉 ●大藏次官川越丈雄 ●朝鮮軍司令官 ●藤田尚德 ●西尾壽造 ●石井光次郎 ●重光葵

英雄・豪傑・美女・妖婦・俠客・義賊・名人・巨匠を語る
一流作家ばかりの座談會

―(出席者)―
菊池寛　吉川英治　木村毅　三上於菟吉　加藤武雄　白井喬二　邦枝完二

カメラを語る座談會
▲奇々怪々軍機書類盜難事件
▲巴里戀愛大學見學記
▲危局切拔けに大童列强政界の大立者一覽
▲廣田首相を生んだ玄洋社とはどんな所か
▲諸國名寶珍寶展覽會
▲訓誡・激勵の手紙の書き方
▲釣天狗漫談
新編小說 たけくらべ
漫畫 新閣僚漫畫

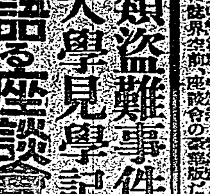

大評判の小說
時代小說 お傳情史(完)
現代小說 墮天使 北小路功光
現代小說 市場
▲奇人中江兆民 中村吉藏
諧謔小說 青春宗匠(佐々木邦)
探偵小說 三つの傷痕 大下宇陀兒
現代小說 都會の北極(竹田)

現代 五月號
定價五十五錢
大日本雄辯會講談社

# 街に散る花（121）

竹田敏彦作　寺本忠雄畫

## 母と子（二）

に、美惠子の姿を探してゐた。

と、突然――

「あら、いやアよ」

前の砂濱に引揚げられた漁船の陰から、甘つたるい娘の聲が起つて、甲高く美登里の耳を打つた。

「美惠子だ！」

美登里は、はつとして、歩をとどめると、漁船の方を見詰めながら、そつと忍び足に横手に廻つて、聲のした方を覗き返つてみた。途端に、美登里は、自分の眼を疑はずにゐられなかつた。そこには、一と組の若い男女が、船側の陰に寄り添つて、睦まじげに囁き合つてゐた。男は二十歳前後の學生風の青年だが、斜に月光を浴びた娘の横顔は、紛ひもなく美惠子ではないか！

美登里は、恐ろしいものでも見たやうに、夢中で一丁ばかり走けるやうな早足で逃さかつたが、

（打棄つちやおけない！）

すぐ考へ直して、歩を返した。

「あの、お待ちになる間に、お風呂をお召しになつては？」

女中に勸められて、美登里は宿の風呂に入り、浴衣にくつろいで寂しい夕飯を食べた。

「子供達は、いつもこんなに部屋を明けてゐるのでせうか」

美登里は、夕飯の給仕に出た女中に、それとなく訊ねずにゐられなかつた。

「こんなことはお珍らしいのですが……ほんとにまあ惡いことで……」

女中は氣の毒さうに答へるだけだつた。

「海岸は、何う行きますの」

「あの、この前の通りを眞直ぐに二四丁もおいでになりますと、新舞子の松原にお出になります。道はすぐにわかりますが」

「はて、お月夜でもございますし、皆さん御散歩でいらつしやいますから」

美登里は、一人きりの夕飯を、砂を嚙むやうな氣持で濟ませると、すぐ宿を出て、新舞子の海岸へ急いだ。

月明の十曜日――絶好の避暑地の夜は、散歩の客で賑つてゐた。砂深い道は、白々と月に冴えて明るい灯のついた家々の窓からは、蓄音器や、ラヂオや、かるたに興ずる男女の聲などが、若々しい響きを立てて、幸福さうに洩れてゐた。さうした周圍の雰圍氣は、次第と美登里の心を溶かした。子供達だつて若いのだ。親子なればこそ、遠慮もないものを――美登里は、却つて自分の我儘を、責めたいやうな氣持さへした。

松原の下臥道を出ると、もう眼前に月明の海が、ひろびろとして展けてゐた。銀箔のやうな夏の月は、渺々とたたへた漁潮の小波に砕けて、拭つたやうな夜空には、二つ三つ千島の星明が、夢のやうに瞬いてゐた。

御と流れて、觀音崎の燈臺の灯は手にとるやうに明滅した。その中を、絶えず寄せくる靜かな濤が、緩やかな音を立てて、渚の砂に白い飛沫を揺らめかしてゐる。

美登里は、散歩客で賑ふ砂濱を歩きながら、さかふ若い男女の面に、相手の眼につかないやうに、ずつと遠廻りして、再び美惠子等のゐる船の蔭の方へ出て、そつと二人の様子に注意しながら一歩、一歩、高く胸を押へて近づいて行つた。

## ラヂオ

### 午前の部

【六・二〇】朝の挨拶、ラヂオ體操　今日のお天氣のお知らせ―臺北觀測所發表

【七・二〇】全國氣象通報（東京）

【八・〇〇】衛生メモ（東京）

【九・二〇】家庭百科問答（臺北）　△子供の服裝について△金魚の育て方について△魚の目について

【一〇・一〇】家庭料理獻立（臺北女子高等學院長田久代案）　△サンドウヰッチ　一、サーデインと卵　二、ソーセージ　三、胡瓜　四、ほうれん草とベセリ　五、梅干

【一一・〇〇】日用品小賣値段（各局）、農業紹介事項（各局）午後のプログラム發表（各局）

### 午後の部

【自一一・二〇至五・〇〇】野球試合實況　東京、東京大學野球聯盟春季リーグ戰―明治神宮外苑球場より「法政對慶應」「帝大對明治」

【一・五五】ニュース（東京）

【二・五五】大相撲正米相場と內地取引相場（臺北）

【一一・五九】正午の時報、氣象通報―臺北觀測所發表

【〇・〇〇】放送局編輯ニュース

【〇・二〇】慰問娛樂時間（レコード）（但し野球中繼ある場合は中止）△漫才「花屋問答」三遊亭川柳、「轉寄花蝶」△漫談、ボトトギス「逗子の海岸」大辻司郎、飯田蝶子△八木節「まつ子三次」矢野太△法界節…ふくふく亭元吉

【〇・五〇】經濟市況に關いて、內臺定期船基隆入港時刻及發航列車時刻のお知らせ、鐵道部運輸課發表

【二・四〇】全國氣象通報（東京）

【五・〇〇】子供の時間（東京）連續漫劇「桃子のいたづら日記」（四）四月の卷・チュウチュウ座

【五・二五】コドモの新聞（東京）

【五・三〇】兩學講座（臺北）基礎英語第六講片岡治

【五・五五】カレント・トピックス（東京）

### 夜間の部

【六・〇〇】子供の時間（臺北）うたのおけいこ　第十一回、第二時間「つばめとたけのこ」（海野敏郎作詞、貝塚正治郎作曲）小野正男

【六・二〇】長唄（東京）八犬傳・義賓別れの段、唄―杵屋六寶藏外、三味線―杵屋六寶志外

【六・五五】花めぐり（東京）（第八夜）橫須賀市衣笠山より中繼、軍港の花・橫須賀海軍軍樂隊　指揮―米倉省峰、唄―陣吉、御園ラッキー、香島セブン

【七・二〇】連續ラヂオ・ドラマ（大阪）（一）新選組（子母澤寬原作、JOBK文藝部脚色）配役…近藤勇―河原崎長十郎、森平八―瀨川菊之丞、土方歲三―中村翫右衛門、島田魁―山崎進藏、お幸―河原崎國太郎外大ぜい、指揮―嵐芳三郎

【八・〇〇】時事解說（東京）「貴族院改革問題其他」關口泰

【八・二〇】時報（東京）

【八・三一】うた澤（臺北）哥澤芝小照　一、ほととぎす　二、玉川

【八・四〇】淸元（臺北）道行旅路（お染久松　淨瑠璃―メ丸、同梅美、同要吉、三味線―延生、同千壽

【八・五五】邦樂音樂（臺灣亂談調）臺北明治教會「饗宴」演唱―陳印、胡弦―小妹、伴奏―臺北同志音樂會員

【九・二〇】氣象通報（臺北觀測所發表）放送局編輯ニュース、新聞社提供ニュース（各局）公示通告知事項、各局明日のプログラム發表（各局）

### 最近著の雜誌

▲講演の友　第百二號▲書齋世界（四月號）▲作興（四月號）▲新興生活　四月號▲講演（第二百二十一號）▲明倫（四月號）▲內外琉業時報（四月號）▲綜合經濟（四月號）▲寫人を幸福にする發語（四月號）▲小賣店經營（四月號）▲憲法月報（四月號）▲經濟時代　四月號▲經の旅（四月號）▲女性展望（四月號）▲仁政（四月號）▲謠曲新報（四月號）▲晃聖　四月號▲映畫教育　四月號▲遞信衆報　四月號▲つはもの（第五百三十八號）▲原理日本（四月號）▲原生林（四月號）▲新旨　四月號▲乳牛タイムス（四月號）▲財界國內（第二十一卷第七號）▲釣の友　四月號▲愛育　四月號


新學期開講　會員大募集

大日本國民中學會

小學卒業後　いろいろな事情で上の學校へ行けない諸子は今スグ本會へ入會して中學（高女）卒業の學力を獲得し立身成功の基礎を造れ！

大特典提供　創立三十四周年を記念して此の際入會者に限り二ヶ月分の學費を全免除する外、特に大特典を提供す

日本一　正則中學講義錄　速成中學講義錄　高等女學講義錄

本會の特長　一、創立が古い　二、信用が固い　三、內容が新しい　四、教授が巧い　五、會費が廉い　六、卒業が早い　七、成績が良い　八、講師が偉い　九、卒業が美しい　十、成功が確い

成功者續出　本會の講義錄で獨學し社會に出てから成功した名士は各方面に無數。詳細は「入會案內」に就きて見よ。

講義錄見本入會案內（成功者實例と特典の說明）ハガキに「講義錄見本入會案內送れ」と書いて本會宛て申込めば早速無代進呈す。

東京市神田區駿河臺二丁目一番地　大日本國民中學會　創立三十四周年記念

大日本國民中學會



愈々発賣！

お待ちかねの

小粒せんたく石鹸ビーズ

ビーズは日本で一番品質よくお徳用な洗濯石鹸です

特長

❶ 固型でも粉でもなく小粒状ですから飛ばず、散らず、かたまらず、溶けがよくて泡立ちがよい

❷ 原料が純植物性ですから洗つた後に臭さ味を殘さず絹毛類にも使へて手や布地を荒さぬ

❸ 絶對に不純物がありませんから落ちよく、濯ぎが簡單　少量で济み經濟

ビーズ一函（十錢）でこれ丈洗へます
●シヤツ、肌ジユバンなら五十枚
●ワイシヤツなら五十五枚
●浴衣（湯上り）なら三十枚
●足袋、靴下なら百五十足
●敷布（シーツ）なら三十枚
●ネルパジヤマなら二十組
徳用函ならこの三倍半洗へます

一函・十錢
徳用函三十錢

小粒せんたく石鹸

ビーズ

東京・花王石鹸株式會社長瀬商會・大阪

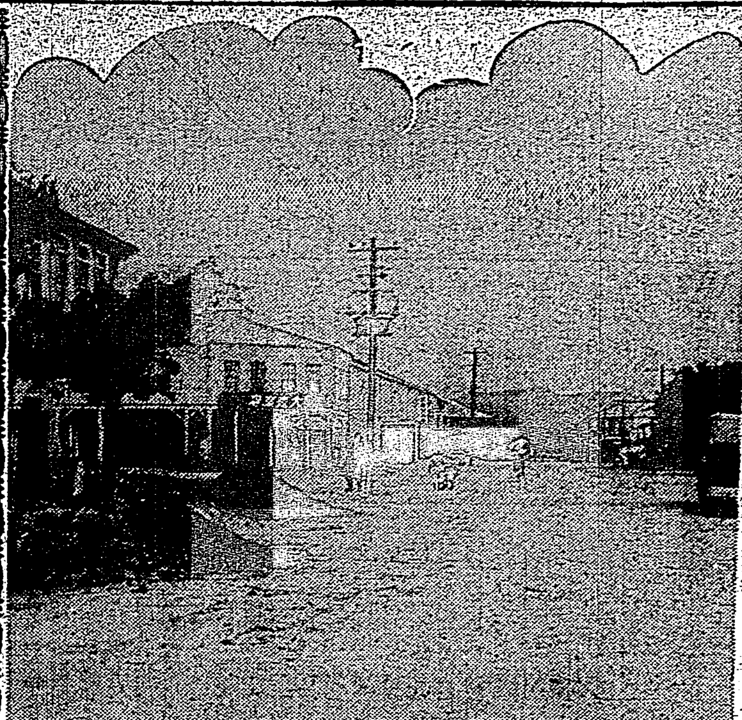

復興の屯子脚（臺中州豐原郡）

# 豫想外にはやく 復興成った震災地

## (中) 豐原郡下視察記

日下知事の豐原郡下震災復興狀況視察は十三、十四、十五の三日間の豫定であつたが第一日目の十三日は都合により日程を變更して豐原、神岡、下溪州を視察して午後五時二十分頃臺中、第二日目の十四日は雨のために午前中は豫定通り視察を終へたが月眉を經て七塊厝へ赴く途中道路破損のため日下知事乘用自動車を始めすべての車が車輪まで泥土に埋し運轉不能となつたので一同は雨を衝いて月眉大日本製糖工場倶樂部へ避難、午後視察日程を中止し製糖工場を一巡して臺中へ引揚げ、殘りの未視察箇所は十七日一日で視察を終へる事になつた

×　×

十三日午後一時四十分頃日下知事一行は宗藤郡守、高江庶務課長等郡職員等に迎へられ郡守公室に於て同郡下の復興狀況につき郡守より説明があつた

即ち同郡では一千五百六十八名の死者、五千八百の重輕傷者、全壞二千七百四十一戸、大破三千五十戸を出してゐるが今や復舊事業は着々と進捗してゐる狀態にあり

詳細な説明を聽取した後一行は豐原街の復興及び市區改正市街を視察した、同街全壞戸數一、一九、大破一、二五九戸で復興したのは二二二戸で僅か二四％二一であるがこれは市區改正實施のためであつて改正街路實施のため路線に相當する家屋が六五一戸で取り除きを終つたのが五〇七戸と云ふ好成績である、更に改正のため家屋の一部取毀しを要するのが五五九戸、三分の二以上取毀を要するのが四八戸全部取毀を要するのが四四戸で市區改正による家屋復興の成功が三三戸である、豐原街の災害復舊工事費總額十七萬三千九百六十九圓でその中補助額十二萬二千二百八十一圓街費負擔五萬千六百八十八圓であつて工事費の内譯は

| | |
|---|---|
| 市區改正工事 | 六〇、〇五四圓 |
| 街路復舊工事 | 二、五〇〇圓 |
| 水道災害復舊工事 | 四三、六〇〇圓 |
| 小公學校復舊工事 | 一〇、〇九五圓 |
| 公營住宅建築工事 | 一五、八〇〇圓 |
| 火葬場災害復舊 | 三、一〇〇圓 |
| 街庄組合分擔金 | 二、二五〇圓 |
| 歳入缺陷補塡金 | 三三、一六〇圓 |

であつて災害による被害家屋は寧ろ市區改正によつて取毀す家屋よりも遙に僅少で多年の懸案たる市區改正が震災によつて一擧にしてその目的が達せられたと云うてもよい位である

×　×

市區改正街路は幅員十八米鋪裝(郡役所前より驛前まで)延長千八十米、十五米延長八百二十米、十一米延長千五百七十七米でその進行歩合は七分五厘である、改正工事による側溝の中開渠延長四、〇一四米暗渠延長四三五米で進行歩合は六分九厘である、之等膨大な市區計畫に伴ふ家屋建築低利資金は四十七萬圓で既に二十六萬圓は貸付濟みである

×　×

この外に總工費六萬四千圓を投じ豐原街役場四千數百圓約千坪に圖書室、娯樂室、診療室、集會室、浴室記念室附郷土資料室を含む綜合的社會館を建設する事になつてゐる同郡では市區計畫に伴ふ取毀し家屋の再興を促進する目的で「建築復興相談所」を郡役所内に設置してゐる

×　×

十四日(第二日目)午前八時五十分牛罵頭にある農林國民學校に到著、同校は街庄立で一萬八千圓を投じたが開校直前全壞されたため更に三萬五千圓を投じ昨年十月頃に新築落成したるもので生徒に對しては全額給費で年一人に付二百圓を要すと、後一行は地方被害復興狀況を視察したが同地方被害百六十六戸で復興したのが百五十三戸即ち九十二％である

×　×

内埔庄被害戸數二千三百五十四戸の中復興したのが千八百戸で七十六％五である、これは全體に觀た屯子脚の復興歩合四十八％五と中和の三十八％七との關係であつてその他は復興殆ど百％であるが被害者の中には窮民もありてこれ等に對しては窮民住宅を建築して居り總數八十二戸で現在收容しているのが七十七戸で殆ど無料で貸與してゐる、一戸當建築費百三十三圓(十二坪)である、部落集會所は社會教化指導上必要なもので既に建築濟三ケ所で未建築が六ケ所である

×　×

屯子脚は最も甚大にして公學校は殆んど使用出來ず、目下五萬二千圓で敷地六千六百坪に建築中で二十日頃に竣功の見込みである、更に同校職員宿舍十九戸(工費九千二百圓)が建築されてあり庄役場は四月一杯に完成する事になつてゐる、屯子脚の民間家屋被害は六百七十二戸復興三百二十八戸で歩合が四十八％と云ふ遲々たる狀態でこれは中和と共に家屋建築規則を適用し市區改正を實施したためである(臺中支局陳生)

# 臺南市内の金融界に 一大衝動を與ふ

## 林金原への不正貸付事件で 二、三商店倒產を發表

【臺南電話】既報臺南市の林金原を繞つて臺南市を震駭させた驚天動地(？)にかかる不正事件に就ては州刑事課に於て十四日夜半同人を新營郡警察課に拘留すると共に臺南地方法院檢察局の一行は鋭意證據の蒐集に努むる一方…元の…を進めてゐるが同人は元臺南銀行…支店…の…に在職中その地位を利用して前記林に對し二萬餘圓に亙る不正貸付をなし林より不正な酒食の饗應を受けてゐたものであるが事件の眞相が漸次判明するに伴つて臺南市内の金融界並に商店等に非常なショックを與へ銀行その他の金融會社では貸出の手控を行ふ有樣にその影響を蒙り現に倒產を發表した商店も市内に二、三を數へる狀態である爲めに州刑事課では各方面への影響を慮かる餘り極秘裡に慎重取調べを進めてゐる

# 東部開發調査に關し 最初の打合せ會

## 玉里で臺東花蓮港兩廳首腦が 各種の問題で討論

【花蓮港電話】東部開發調査に關する臺東花蓮港兩廳首腦部最初の打合せ會は兩廳民衆待望の裡に兩廳の中央に當る玉里に於て十六日午前八時から玉里公會堂に會合打合せを行つた臺東側は大塚廳長、稻垣庶務課長、…警務課長、…技師等出席、花蓮港側からは藤村廳長、森田庶務課長、…警務課長等出席した打合せ事項の根本は兩廳に於て提携協力の下に行はれねばならぬが玉里問題ち公埔パイワン問題等の開發…等に關するもので…に…主なるものであつたらしく右に問題は兩廳に於て共同歩調の上五月下旬迄に調査を終了後に於て具體案に到達する筈であるが、この外官民に對する一般の開發上に於ける實際の目安を設定されたが何れも諸般の調査の完了を見た上でないと具體的にはならぬ見込で近日中兩廳當局部打揃つて出府の上督府當局との間に何等かの具體案を協議する筈である

提出の豫定である

# 基隆福徳市場 の落成式

【基隆電話】古い傳統と市場としての施設を誇つてゐた基隆福徳市場も時代の推移と共に改築の必要に迫られ昭和十年三月から工費八萬八千圓を以て改築中の所漸く完成したので二十四日午前十時から關係者二百餘名を招待して盛んな落成式を擧ける事となつた建物は一部を二階とし煉瓦造の平家建で内部は小賣場三百五十五坪、野菜市場十一坪、肉賣場六坪、飲食店十六坪、野菜卸場百二十六坪、事務所三坪四十一坪、倉庫六十四坪、其他延坪合計六百一坪の宏壯たるものであると

# 移民問題を 主として協議した

## 藤田臺東廳庶務課長談

【臺東十七日發】臺東廳藤田庶務課長は十六日玉里に開催された臺東花蓮港兩廳の東部開發調査打合せ會に臺東廳を代表して出席、同日夕歸廳して左の如く語つた

今回の打合せ會は移民問題を主題とし移民の入植用地や開設に關する具體的方策等に就き打合せ討議したる…の…及び臺東廳の現地に下げ來る各兩地共通の…事項…で…交換して今後…する所大なるものがあつたが…實行期に入つた東部の開發に…は兩廳が緊密な提携の下に…を合せて行つて始めて、より以上の效果を擧げ得るものと…

# 國立公園協會の 十一年度豫算決まる

## 歳入は一萬五千圓

國立公園協會では十七日午前十一時から…において…理事會を開催された、平塚會長、小野、河村兩副會長、田中、…、石坂、深川、小川、本原、荒木、中村、三好、宮本、坂本、…等の各理事が出席、平塚會長の挨拶に次ぎ木原常務理事から十一年度豫算の説明、石坂、宮本、荒木各理事から豫算説明に關する…等質問あり、歳入、歳出に就き…の…原案通り決定を見た、歳入一萬五千圓(…の補助金と寄附による)歳出は主として活動、印刷物その他宣傳及調査費等に宛る、…理事會を終り國立公園に關する…後午後…會を…し…して散會した

五月には…調査を…とし…て具…案を作成、…決定の上…八月始めには…府…委員會に…ものであると

# 兵曹襲擊事件 非公開で審理

## 次回は愈よ證據調

[illegible]

# 鳩の會が淡水に 支部を設置

## あすに發會式擧行

臺灣傳書鳩研究會所屬臺北はとの會では本島鳩界の趨勢に鑑み今回淡水街に支部を設置することとなり、來る十九日淡水公會堂に於て軍部關係者其他臨席の下に盛大なる發會式を擧行する由

# 臺灣醫學會例會

臺灣醫學會は十八日午後一時より臺北帝大醫學部第二教室に於て左記の演題にて四月例會を開催する由にて多數會員の來會を希望すと

一、前検上より見て「インフルエンツァ」は非流行時に於ても實在する　内田　長平

一、淋疾にかける足菌圖に就て　許　昆 後藤　壽作 劉　氏　淑

(第一報)

一、乳血球凝集原賦與性の一球菌標本供覽　寺田　淸二

なり本田、田口兩判官、…檢察官臨席の下に十七日午前十一時より開廷されたが事實審理に入るや直ちに傍聽を禁止し事實審理終了後次回に證據調べを行ふこととなり正十二時不公開の儘閉廷した

# 新竹市の春季 大清潔

## 廿三日から

【新竹電話】新竹市役所では來る二十三日より二十七日迄の五日間に亙つて市内の春季大清潔を行ふこととなつた

# 臺東、花蓮港兩廳の 第一回交驩野球試合

## 今明の兩日花岡山で

【花蓮港電話】臺東、花蓮港兩廳の第一回交驩野球試合は十八、九の兩日花岡山グランドに於て華々しく催されるが花蓮港廳は臺東の選手を迎へて一戰を試みんものと連日猛烈な練習を續けて居り又一方臺東廳選手一行は十八日午前十一時著の臨時列車にて來花午後二時より

### 第一戰

を交へ新進氣鋭の花蓮港廳との意氣物凄く之又連日大童の練習を續けてゐると云はれてゐるが今の所勝敗は逆睹し難き形勢にあり試合は熱狂のクライマックスに達するものと野球ファンは非常な期待をかけてゐる、又十八日午後二時からはグランドに於て入場式を行ひ藤村廳長の始球式の後直ちに試合を開始する筈で

花蓮港　廳のメンバーは次の如く決定した

△投手伊腰兒宗、居形、大嶽△捕手堀添、山下△一壘選原△二壘荒木、遠香△三壘原△遊擊稻田△左翼退立△中…生駒△右翼高須賀

# 淡水街花まつり

## あす盛大に擧行する

第三回淡水街花まつり大會は淡水街佛教會連合教化會共同主催で十九日午前十時より街公會堂に於て華々しく開催されるがこれより先き午前八時稚兒六十名及び公學校兒童等一同は方寺に集合それより樂隊を先頭に行列を行ひ同十時公會堂着直に記念撮影の後佛の讃歎を行ひ正午終了の豫定であるが引續き午後一時よりは同所にて奉祝兒童大會を開催内臺兒童出演し唱歌劇等淳山に演出する筈

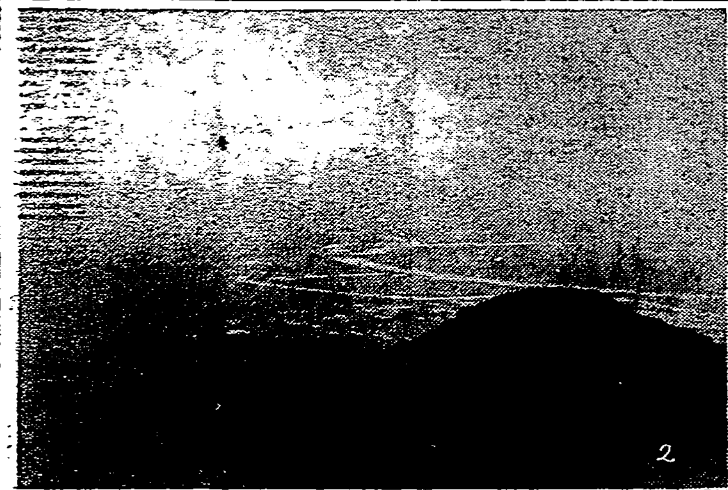

# 入選の國立公園 候補地風景寫眞

十七日から五日間教育會館で開催中の國立公園展覽會に出品された國立公園候補地の懸賞風景寫眞で

(1)は一等入選のタロコ(2)は二等の大屯(3)は二等の新高山から見た新高

# 苗栗街の 記念行事

【新竹電話】本島震災一周年記念日たる二十一日苗栗街に於ける行事は左の通りである

一、當日午前六時二分を…サイレンを合圖に街全民は一分間の默禱をなす

一、佛式による慰靈祭を擧行する

一、自力更生の精神涵養の爲め各部落に於て座談會を開催する

# 換閱銃隊の將兵

## 屏東市内見學

【屏東電話】…換閱…將兵九十餘名は十七日午前九時三十七分…着…見學…

# 嘉義飛行聯隊の 道路を一部變更

【嘉義電話】十七日午前十時嘉義州知事公室に林田内務部長、田中東石、江口嘉義兩郡守、兩郡警察課長、外嘉義飛行聯隊附將校參集し飛行場敷地内の道路變更に就て協議をとげ十一時散會したが變更されることになつた新道は嘉義水上郡寮國を經て林子に至る線と嘉義より水尾庄を經て林子に至る二線である

# 竹東

△竹東部竹東街では十六日午後一時より竹東街役所内公學校其に各國語講習所生徒中成績優良者二十三名を選出し竹東公會堂に於て木部郡守吉田街長、各國保者及有志三百餘名列席の下に國語演習會を開催した所何れも流暢なる國語で對話、談話、唱歌等を演じ盛會裡に午後四時閉會した

△竹東街竹東公學校出の卒業生は從來上級學校の入學率は非常に良かつたのが此數年來中等學校の合格率が著しく低下し本年の如き中等學校の四十餘名受驗した所僅かに新竹高女二名、新竹中學一名計三名パスしたのみで學校當局の獻身的努力を疑はざるを得んとて近日中に父兄代表をして同校長に對し教育促進を懇請する由

# 地方近事

## 人事

△古賀朝一郎氏(朝日組專務)内地出張中の所十七日花蓮港に…

## 花蓮港

△東部部隊檢閲の爲松守備隊司令官は十七日午後一時臨港線にて十日午後五時花蓮港到著…部隊…

△花蓮港廳…務課では來る二十一の兩日…務課長が出…へ…花蓮港…水産…

△花蓮港…自動車業者間には從來組合組織があつたが之は業者相互間の便宜のみを目的とするものであつた爲め今回自動車業協會なるものを設立運轉手をも組合員となし待遇改善身分保障等の安全を期する事なり目下その手續きを進めてゐる

## 玉里

△玉里消防組長前田仙吉氏は一身の都合上辭任申出であつたが今回後任として…氏が擧げられ同時に副組長村田米野氏退職し荒武組市氏が其の後を襲ふ事になり十五日午前十時支廳…於て辭令交付式が擧行された

△三月中旬…に…床中であつた松尾庄長は…にして全快した、…


# 嘉なかだち

上女中入用…

貸家…

社員…

ダンサー…

乳母入用…

裁縫内弟子入用…

讓店…

パチンコ遊技機 …東京鈴留…中古品…

◇特長　國家試驗受驗資格獲得 夜間授業、學費低廉
# 日本大學齒科醫學校
◇試驗期日四月二十六日(詳細要郵券二錢)　東京市神田區駿河臺

命惜しめば 通じを吝しむな
便秘は高血壓や不眠や老衰の原因となります
下劑は 晩のめば朝通じる
國產 シオノギ 新品
ラキサトール錠
一〇錠 五〇錠 一〇〇錠

故帳優良品 廉價大賣出
日本橋印 西川のかや
本蚊帳(モヨギ色)
ぬいめなしかや(若竹色)

| 品名 | 六疊吊(七尺六尺) | 八疊吊(七尺七尺) | 品名 | 六疊吊(七尺六尺) | 八疊吊(七尺七尺) |
|---|---|---|---|---|---|
| 本麻 若葉 | 四・八〇 | 五・五〇 | 本麻 初花 | 四・三〇 | 四・七〇 |
| 片麻 志賀 | 七・〇〇 | 八・〇〇 | 片麻 名月 | 八・〇〇 | 九・〇〇 |
| 本麻 勢多 | 八・八〇 | 一〇・〇〇 | 本麻 薄雪 | 一二・〇〇 | 一三・三〇 |
| 同 老松 | 一〇・八〇 | 一二・二〇 | 同 日ノ出 | 一五・〇〇 | 一七・〇〇 |
| 同 嵐 | 一三・〇〇 | 一四・七〇 | 同 明凉紗 | 九・三〇 | 一〇・五〇 |
| 同 比良 | 一六・八〇 | 一九・二〇 | 本麻 月姫 | 一二・五〇 | 一四・二〇 |
| 絹手 六本目 | 二〇・〇〇 | 二三・〇〇 | 本麻 初音 | 一二・五〇 | 一四・二〇 |

御注文は振替東京四四九九番へ(代金引換にても御受申上ます)
西川のかや送料大略(七八)七十五錢　(六七)八十八錢
(日曜・祭日も營業)
東京 西川商店 帳部
日本橋…

公債 信券 信

代用證券 御手許の債券、公債、株券を御利用で出資の代用に御利用あれ
保險證券擔保 出資の代用として活用
現物賣買
手輕な御貸付
債券の鞘取
鞘取會
無料…
商報…
三井商事

講談倶樂部の臨時増刊
●全部讀切りの快雜誌！
●面白いく實に面白い！
●六百七十頁日本一の大册
●大懸賞六種空前の大當り
●安いく大奮發六十錢の
●大評判！豫約注文殺到の
いよく二十日發賣 スグ書店にお申込下さい

# 中東アジアの烽火
## 西歐の勢力を防遏し 新な民族ブロックの結成
### 彗星―沙漠のクロムエル

東亞の盟主日本がアジア民族のために萬丈の氣を吐いてゐる折柄、さきに日滿兩國のブロックを結成する……亞細亞民族大同團結の叫びが盛られたが、今度は中東アジアの諸國―イラン(舊名ペルシア)アフガニスタン、イラーク、サウディ・アラビア、トルコ、イエーメン等の國々が一丸に、從來の西歐勢力の桎梏から離脱すべく、新たな……アジア民族……運動が今度に實現するに至った。

×

この運動の立役者として最も注目すべきものは「沙漠のクロムエル」といはれるサウディ・アラビヤの初代統治者であり、アラビヤ民族運動の指導者である英傑イブン・サウド王が彗星の如く現はれて來た事で、最近に於けるサウド王の活躍は目ざましいものがある……

▼アフガニスタン―立憲君主國で現在の統治者はナディル・シャーである。この國は中央アジア、インド及びイランに挾まれ北はソ聯邦に接してゐる。面積二七〇・〇〇〇平方マイル、人口一千百萬である……

▼イラン王國―舊名ペルシャといつて、イランの西半分を占め、一九二五年……

▼トルコ―……西はブルガリヤ、ギリシャ、西南部はソ聯、イラン、イラーク、シリヤの諸國に接し、面積は二九四・四一六平方哩、人口一千四百萬の共和國である。統治者はムスタファ・ケマル・アタチュルクである……

▼サウディ・アラビヤ―アラビヤ半島の中部で面積四六一・〇〇〇平方哩、人口四百七十五萬の王國であるが、現在は英國の勢力範圍内にある。現國王は近代のかくれたる英傑で「沙漠のクロムエル」と稱へられてゐる……

▼イラーク王國―從來メソポタミヤ地方といはれる西部アジアの一王國であり、イラン高原とアラビヤ高原との間にある低地で、面積一七七・四八〇平方哩、人口約三百萬である……

# 大浦視學官の教育土産ばなし
### 〃大倉精神文化研究所の設備には全く敬服した〃

大浦視學官は約一ヶ月にわたり内地の學事視察を行ひ十三日歸府したが文部省の教學刷新其の他の學校教育、社會教育の諸事項に就いて左の如く語つた

**文部省教學刷新評議會**は平生文相を助いて一段の活躍を望まれる……

**各府縣精神文化講習會**は……

**中等學校小學校教育**は……

**高等女學校の高等科**は……

**女子專門學校の卒業生**も……

**五年制高等女學校**は……

**夜間中學、夜間商業**の實施状況を各府縣に就いて見たが……

**各府縣の教員互助會**は……

**社會教育機關としては**……大倉精神文化研究所は……

### 雜誌紹介

▲世界と日本　四月號……

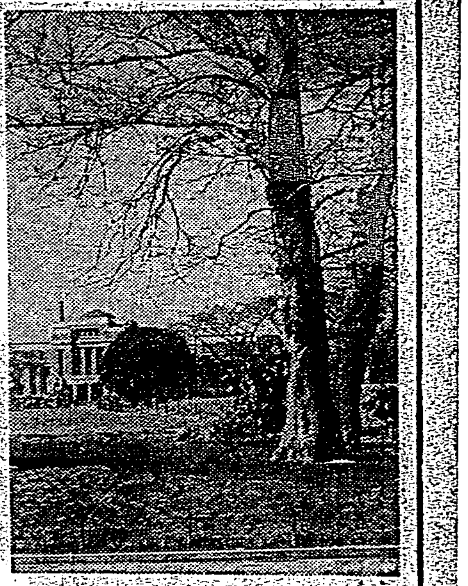

東京風景カメラ行脚―上野公園―

# 日本の女性は…
## 平均七人の子を出産
### ◇…然し悲しい事には多産で早死

日本は人口増加率の高い點では世界でも有名で、或る學者は、出生統計を基礎に、女の出產年代を十五歲から四十五歲までとして、この三十年間に日本人の一夫婦間から約六、七人を**出產**すると計算してゐる程です。而し、新聞紙上で紹介された統計が東京日日新聞紙上に……

先づ日本家庭の母親六千人の中で平均出產數以上…… 

**家庭**……

### 子供の偏食を防ぐには?

食物の好き嫌ひを云つて偏食する子供がよくありますが、これは是非共矯正しなければなりません。偏食の子供は大抵……

# 近頃の若いお母さんはお乳の量が少ない
## 大切なのは人工榮養の知識

**胎兒**の成長と發育のため……

**乳兒が榮養障碍を**……

**簡單に濟ませて**……

**各種ビタミンや**……

## 偏食が改まり
### 丈夫な赤ちゃんを生む
(福島)　松山　雪

……

## 無代進呈

色々の興味ある讀物や智識、育兒の知識を滿載した月刊誌「榮養と育兒」を全國數百の著名藥店にて無代進呈して居ります。……最寄の藥店へ御請求下さい。

**藥店へ**……


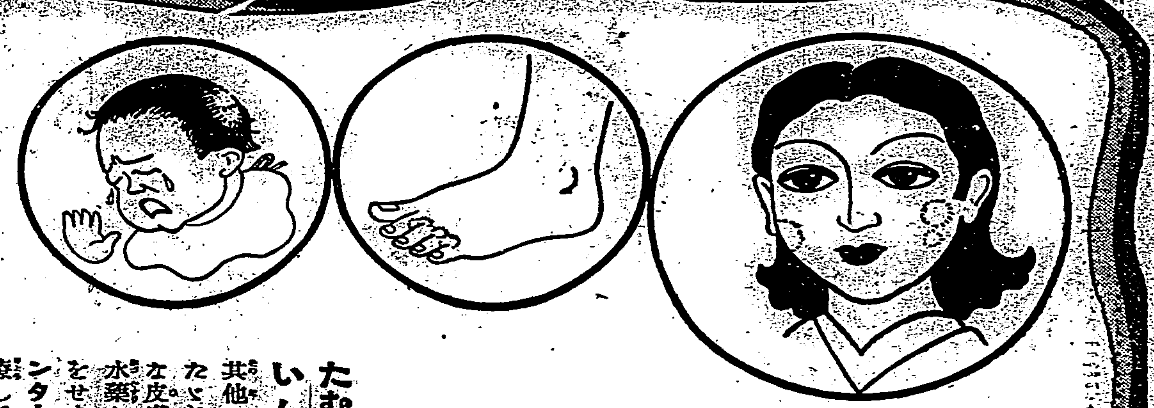

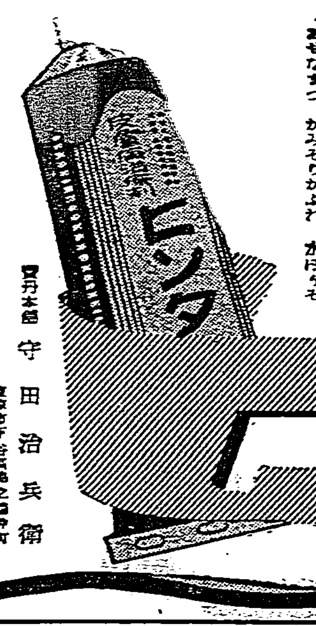

# 一歩進んだ皮膚病藥
# ヒンター

### 誇るべき三大特長

ヒンターは揮發し易い水製劑などと異つてクリーム狀なれば一度つけるとキヽメが永く續きます!

☆

皮膚の深部に棲息するバイキンにまで殺菌力が滲透しますから奏効顯著早くよくなります。

☆

無刺戟性ですから、肌を荒らさず、しまず、痛まず快よく皮膚に吸收されて、つけ心地も頗る爽快です!

たむし、みづむし、いんきん、濕疹其他お子さまのとびひ、たむし等、醜く、不快な皮膚病はありふれた水藥などで姑息な手當をせずキヽメ本位のヒンターで一刻も早く治療して下さい!

## 爽やかなつけ心地
## 朗かな治療効果!

定價　¥0.20　¥0.30　¥0.50　¥1.0

發賣本舗　守田治兵衛


# 老衰と精力
## 神經衰弱と・その回復法
### 動脈硬化―精力減退―若返り法
醫學博士・ドクトル　杉本清治氏談

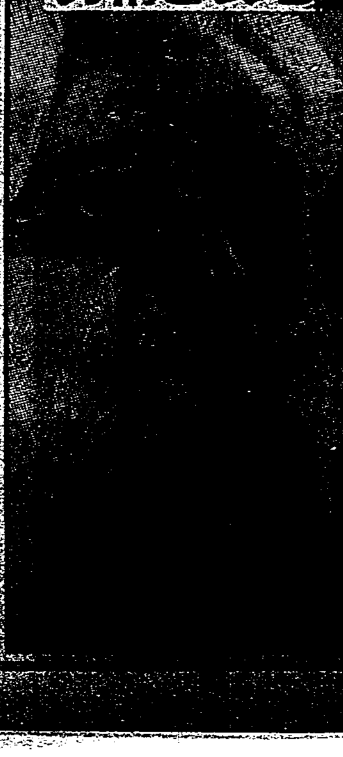

人は相當年齡を經るにつれ、何人も遲かれ早かれ老人性變化が起る。即ち動脈硬化、老眼、齒牙の脫落の三大老化と精力減退の如きは……

**動脈硬化症は**……

**ホルモン學說**……

**性的神經衰弱**……

**若返り法**……

**脚氣**……

**適當**……

# 肥る法・瘦る法

肥りたい瘦せたい中肉中背でありたいと、人間の慾望は限りがありませんが、概して**日本人**の體格は歐米人に比べて劣つて居るのですから……

**牛皮**……

# エ國統治を宣言し セ皇帝の廢位を斷行
## 攻略後の伊國のプログラム

【ローマ十七日發同盟】伊太利政府はエチオピア首都の攻略を目前に既にエチオピア植民地統治の方式を決定したと傳聞する右内容として傳へられる所は左の通りである

一、遠征軍が首都アヂス・アババを攻略すると共にイタリー政府は正式にエチオピアに對する統治權を中外に發表し同時にセラシエ皇帝の廢位を斷行する

一、全國を數軍政下に置き各地方を地區に分轄して會長又は地方長官を任命す

一、全國に亘り民族の自治を許す

一、傭兵士民兵を組織しイタリー將校の指揮下に置く

一、イタリー憲兵の指揮下に植民地警察隊を組織する

一、新政治機構が確立される迄イタリー政府はエチオピアの經濟的權益を獨占する策を講ず

# スパイの嫌疑で 邦人漁業者を收容
## 香港の英國官憲 神經過敏に邦人を取締る

【高雄電話】高雄州東港郡□□村生れ高雄市鹽埕町六ノ五田牧清俊(四一)が軍事スパイ嫌疑にて香港の英國官憲に檢擧され收容さる一ヶ年を言渡されて目下カーロン監獄に收容されてゐるが十七日高雄入港のはなな丸船員により齎された、同人は十二歳の折舟にて支那方面に渡り廣東省中山縣の山奧にて支那人らしく命名されて育てられた所謂支那浪人であるが自ら自分の國籍は孫文の庇下にて自分は元國民黨革命政府の顧問中將であると稱し南支方面にて無職徒世をなしてゐたが一九三二年二月十二日香港監獄より五ヶ年間の退去處分に附され爾後高雄市内に居住し對岸に往復してゐたもので昨年十二月支那人二名と共同にて香港カーロンに所謂東漁業公司を設立し漁業を經營してゐたが共同出資者の支那人祭村と紛議を生じた爲め彼の陰謀する所となりスパイとして檢擧されるに至つたものといはれ、之に鑑し香港政府の日本人同業者に對する取締は益々嚴重を加へ在留邦人に對しても神經過敏に取締る爲には在香港本願寺の强制解散を敢行し今回又復田牧をスパイ嫌疑として檢擧無實の罪に陷れたものであるが同人のみならずその使用人林田某外七名をも檢擧取調べ中にて田牧と友人關係にあるとか又は單に同人の名刺を所持してゐたものに對しても嚴重檢索する暴虐な態度をとつてゐるので邦人は大いに不安に驅られてゐると

# 基隆船商の 會社創立委員會

【基隆電話】基隆船商を組合員とする基隆船舶公會では既報の通り基隆船舶株式會社創立計畫中であつたが愈々具體化し十六日夜旭町金瓶樓にて創立委員會を開催した、通關代弁人の資格を有する組合員の多數は既に通關會社に加入してゐるので同會事務所が高氏方にありながら委員會を開き込んだ所に興味あり現在の所船舶會社は公會の一員として貿易に從事の事になつてはゐるものの公會としては通關會社に對抗せんとする意がある事は確で假令通關代弁の資格は今の所ないが將來同社の動向は注目を要するものがある

# ルーマニア國公使が信任狀捧呈

ルーマニア國新任公使ジユー・ジエー・ストイセスコ氏は十四日午前十一時十五分大久保式部官の誘引で參内、鳳凰間に於て有田外相侍立のもとに天皇陛下に謁見仰付けられ、恭しく信任狀を捧呈御嘉納あらせられた(寫眞は參内の公使夫妻と大久保式部官)(航空便)

# 福州臺灣公會の選擧 棄權率が六割
## 新顏は王阿盛氏が一人

【福州特置員發】福州臺灣公會では去る四日昭和十年度の決算報告の總會及び十一年度の議員選擧を行つた結果定員十二名中官選議員三名を除く外の九名は無記名投票を以て左記得票順で當選した

周錫霖八八票(舊)、李義七五票(同)、吳知毋八二票(同)、林阿仁六九票(同)、何保庭六〇票(同)、陳天晁五三票(同)、王阿盛五一票(新)、李金盛四七票(舊)、許春三四六票(同)次點候補者周水盛四五票(舊)二名であつた

新顏は王阿盛一人だけである、ところが王阿盛は戸籍上は王阿盛であるが普通王年盛と稱し友人の呼稱又は背信も王年盛と稱しその戸籍上の王阿盛であることを知るものが極めて少なかつたため投票には王阿盛、王年盛とまち〳〵であり王阿盛の分は三十二票だけであつた、一部の人はそれを區別せねばならぬと主張し選擧法から云へば勿論區別しなければならないが、然し從來の慣例もあるので選擧長(林朗雲)及選擧立會人(周錫霖、李泉、吳知毋、林阿仁)は數次協議の結果會員乃至有權者に王阿盛又は王年盛と字音類似の者がないのみならず從來は字が少し違つても音が合へば算入して居つたから今回限り慣例及び投票所の意見を尊重して採用することとなり來年より選擧名簿の姓名に依らなければ無效と爲し選擧規程の注意することとなり一場の風波は收まつた、福州臺灣公會の自治投票は十數年前より始まり內地よりずつと先進であつたが治外法權の特典下で周圍の刺戟が薄かつた爲め自治觀念が非常に劣り內地あたりの棄權率百分の五か六に對し當地は有權者約三百人に對し投票者は僅か百二十二名であつた

# 特命檢閲終了

【馬公十七日發】特命檢閲使第四日の十七日は午前中要港部麾下各隊の作業檢閲が嚴格に行はれた、午後二時から末次特命檢閲使の要港部麾下の閲兵式は防備隊司令久保九次大佐の指揮に依て海軍練兵場に於て嚴かに行はれたが部外參加者に黒松要港司令官、福元廳長、櫻井大隊長、三浦街長其他地方各官衙長、在郷軍人、小公學校代表見學者多數の拜觀者があり四時終了した檢閲使は十八日午前八時要港部に於て訓示を爲し部內伺候式、部外者謁見を終へ八時卅分馬公發軍艦常盤で高雄に向ふ豫定である

# 證據不充分で 釋放
## 新竹帽子の社員

【新竹電話】既報新竹州刑事課では新竹州帽子株式會社主事紀榮潮(三〇)及び會計係陳卞英(三〇)の兩名を檢擧し州より同會社に補助した婦女就業補助費五千圓の用途に付き取調べた結果何れも證據不十分で釋放された

# 蘭印の交通相が東京 中央電話局を視察

過般來朝した蘭領印度の交通土木省長官ヴアン・ビユーレン氏は十四日午後二時東京中央電話局を訪問、局長の案内で局內各施設を詳さに視察した(寫眞は同局內にて本國と通話中の交通相)(航空便)

# 福州市の人口は 卅六萬餘人と決定
## 在留邦人は僅に二千四百餘人

【福州特置員發】福州市人口は從來六、七十萬人と號し警察では完全な戸口調査機關が無かつた爲め確實な數字を知ることが出來なかつたが昨年末保甲制度を創設してから公安局ではそれを利用して細密に調査した結果三月末日現在確數は戸數七萬五千六百五十三戸人口三十六萬八百九十七人であつた(此の內男二十萬五百九十四人女十六萬三百三人)我が居留民は帝國總領事館警察署の

統計に 依ると四月一日現在戸數六百四十五戸、人口二千四百四十九人であつた、この內譯は內地人百三戸、男百五十人、女百三十人の合計二百八十人で臺灣人は五百四十二戸、男一千二百四十人、女八百二十九人合計二千六十九人で朝鮮人は皆無であつた、廈門市の二十萬人に對する居留民の一割強に比し福州は一百分の一に過ぎず國力伸張上まだ〳〵殖やしてほしい點に開拓すべき

生業は 無い譯でないが福州民は言語關係で廈門居民と同樣であるが福州居は全然違ふしまた實際眞面目に正業を營むべく資本を携へて來る者が少ないから居留民の增加率が非常に鈍かつたのである

# 邦人の健鬪振に 思はず嬉し涙
## 南洋視察から歸つた 高橋拓務事務官

【高雄電話】南洋郵船ジヤワ航路になまで丸は十七日未明香港より高雄に入港したが船客は南洋視察を了へ歸朝の途にある拓務省事務官高橋維太郎氏總督府外事課囑託岸□一氏等五十一名にて 高橋事務官 は次の如き視察談を試みた

表南洋に於ける拓務省關係の在留邦人の活動狀況を視察する爲め本年二月七日東京を出發シヤム、マレー半島、ジヤワ、ボルネオ、タバオ等各地を視察して來た南洋各地は僻村に至る迄外人土人の經營する各商店にて日本品雜貨を取扱ひ今や邦品は南洋市場を席卷してゐる邦人が土地の文化と土人の嗜好を研究し貿易相場の有利なるに乘じ各國の關税障壁と凡ゆる壓迫政策を克服した事を考へ誠に喜ばしいと思つた又邦人經營のマレー半島タバオ等のゴム園及びボルネオの林業も外人經營のものに比し決して遜色なく企業的組織的に經營し寧ろ外人を壓迫しつつある形勢にて非常時局の反映とも見られるが邦人が常に日本人であるとのプライドを持し活動を續け帝國の勢力を南方の天地に扶植しつつあるのを眼の當りに視察して嬉し涙が出た

同氏は小野高雄市助役陳山州屬等に迎へられて上陸し二十二日迄島內各地を視察すると

# "產業の國營より 貿易國營が可い"
## 小林一三氏の視察談

【神戸十七日發本社特電】小林一三氏は歐洲メール基隆寄航の第一船靖國丸にて歸朝したが語る 產業國營よりも貿易國營の方が良い、產業は一般に官營では不可である、勿論產業統制省の如きものを設置し統制をはかる事は望ましいが其經營配給に關しては民間業者に一任すべきである、日本と歐米を比較してまだかなりの距離あるを否定出來ない、電氣材料の如きかなり無效のものを用ゐねばならない、國を富ますには貿易の進展以外には國營貿易を乘り越える用意が必要で貿易の國營と云ふ事も考へられぬではない

# 末次大將一行 錦水を視察

【新竹電話】末次海軍大將一行は二十一日午前九時五十分自動車にて來新、それより寶山海軍ガス研究所及び錦水油田を視察する豫定である

# 西總監容態

【東京十七日發】十七日午前九時敎育總監部發表 敎育總監は發病後一ケ月を經過し漸くにして左上下肢殆かに感覺を認めらる左手は屈曲運動自由意思に依り行はる體温脈搏呼吸著變なく元氣良好意識亦明瞭なり

# 銃豆煙管の老人が 柳川司令官と同行
## ▽……數奇な運命の廻り合せ……▲

【福岡十七日發本社特電】十六日正午門司發臺灣の大和丸で臺灣の臺灣軍司令官柳川中將と親密に語り合ひながら同行したよれ〳〵の羊羹色フロックに銃豆煙管の煙草入を提げた時代離れのした爺さんがあつた、右は下關名門の出、五稜將軍こと中村春吉老人である、將軍と老とは三十數年前共にフランス大使館附武官として將來を約束された青年武官であつたが老はバリジヤンヌと戀に陷ち親の許さぬ爲め破婚となり「彼女はなぜ箇が背く戀が幸いか」と數多の研究を始め世界を放浪すること二十二年に世界を驚かす研究を發表すること致閣く奇人である、廣島から將軍の列車に乘込み古い思出を語り乍ら臺灣迄同行したが今を時めく將軍が數奇な運命を辿る親友を労はる樣は人生裏六の生きた繪であつた

# 道路鋪裝の促進に 新な財源を發見
## 利益を享ける自動車に 臺北市が特別税

[illegible]

結論 [illegible] た結果徒らに赤字財政にのみ財源を求めて居ては尚百年河清を待つに等しいので之れが促進に行くには新な財源を見出さなければならない [illegible]

我國唯一の 近眼治療器 專賣特許
近眼が 夜間睡眠中使用數週間で根本的に全治! 安全確實
說明書・實驗例進呈
東京銀座二丁目ノ一 藤村理化學研究所

# 紅茶殺人犯鵜野洲 死刑を宣告さる
## 東京控訴院で

【東京十七日發】昨年十一月二十一日淺草柳北小學校長增子菊善氏を青酸加里で毒殺した例の紅茶殺人、鵜野洲武彦(三□)に係る强盜殺人事件の控訴公判は十七日午前九時四十分より東京控訴院に開廷、神垣裁判長より死刑を宣告された

# 賀、蕭麾下の 「共產軍」 四川進入を企圖
## 朱、徐軍との合流も目睫

【廣東十六日發同盟】賀龍、蕭克麾下の共產軍の雲南省城昆明より西北方に向ひ主力は麗江、武定の一帶を占據し連日雲南軍と激戰を交へてゐると傳へられるが、先鋒部隊は既に金沙江南岸に達し四川省への進入を企てゐるものと解される、從つて賀龍、蕭克の部隊と朱徳、徐向前の主力とが合流するのは最早時間の問題と觀られ四川省方面の形勢は俄然重大化を豫想さるるに至つた

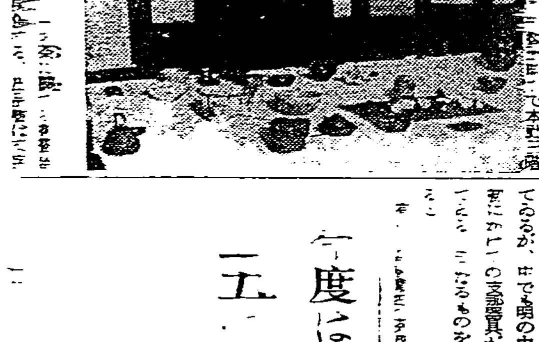

# お茶に闘する 書畫、器具展
## 異彩を放つ支那 [illegible]

[illegible] の兩日午後 [illegible] で本社三階 [illegible] 通り茶に [illegible] てゐるが、中でも明の中葉から清 [illegible] の茶器具が斷然光つ [illegible] ものを拾つてみ [illegible] とし、沙泥、朱泥、白泥の急須、十八羅漢のほうふら、古染付煎茶茶碗、大德寺五器の內の抹茶茶碗、禪碗、天目茶碗、古銅茶心皿、協春涼爐其他があり、この他種々の茶器、文人墨客の筆になる煎茶、利休、宗旦、山、抱一等茶人の筆になる茶趣味の額 [illegible] 所謂茶趣味の橫溢した風流なものが多い、同展は茶業共同販賣所の特別出品になる輸出茶の包裝見本品、茶器專用品等が陳列され會場の空氣に一味の新鮮味を漂はせてゐる(寫眞は會場の一部)

# 一度は英國で 一五 兒誕生に
## 母親の名は

[illegible]

# 腦丁の減少に 當局は大弱り
## 轉向者防止に乘出すか

【花蓮港電話】花蓮港廳の開發は樟腦からと云つてもよい位で廳下產業開發の先驅を爲し特に玉里を中心として三笠、末廣附近はこの事業により發達した位であるが大正十年頃を中心として一時腦丁は千百八十に減じもあつたものが最近では僅か其數も減じ從事腦丁數は四百しかなくなつてゐる、然るに樟腦の需要は增加の一方で廳下では腦丁の米價高の爲め轉向するやら無斷開墾を始めて本業を拋げ打つものやらで最近腦丁は減少の一方でその原料は廳內にも廳下には無斷腦と云ふ有樣で專賣支局では轉向者の防止に土地無斷開墾の行政上の取締りを要望してゐる

# 自由人軟式野球の リーグ戰最終試合

自由人軟式野球聯盟のリーグ戰の最終試合は左の番組に依り來る十九日午後一時より壽小學校庭にて行はれる、同試合終了後直にカフエー羽衣にて參加者及び聯盟關係者全員の懇親會を催す由、會費一圓當日持參の事で多數の出席を希望すと

午後一時より [illegible] 同三時より [illegible]

# 練兵場を荒す 草泥棒を逮捕!
## 犯人は三人組の苦力

臺北衞戍兵分隊では豫てから臺北練兵場へ草泥棒が入りきれいに伸びた草を刈取つて牧場に賣つてゐるのを探知したので警戒中のところ十六日午後九時四十分頃夜陰に乘じ草を盜み刈してゐる市內幸町一六〇番地苦力頭水吉(三七)他二人を發見直ちに逮捕した

# 佐藤銀一氏けふ離臺

臺北州文書課長佐藤銀一氏は病氣の爲臺北醫院に入院中であつたがこの程全快したので十八日の朝日丸で大阪に引揚げる事になつた

# 基隆船渠で自 動艇が竣功
## 廿日に命名式

【基隆電話】基隆船渠會社にては豫て基隆及高雄南海事出張所からモーターボート二隻新造の註文を受けてゐたが漸く出來上つたので廿日午前十時から同社にて命名式を行ふ該船艇は長さ卅呎、幅六呎、深さ三呎五吋、總噸數四噸九五、機關はスリツプス、モーター、コンベニー型六氣筒八十馬力一基、速力は十四浬、建造費は一隻七千二百圓で堅牢にして實用を主とした輕快な艇であると

# 北一中ラグビー O・Bクラブ成る
## 十九日に現役軍と對戰

臺北一中ラグビー部が全國制霸の偉業を成就せる黄金時代のラガーを集めて此程北一中ラグビーO・Bクラブが結成されたがまづ小手調べといふわけで十九日午前十時から北一中運動場で本年度の現役新チームと對戰することとなつたO・B軍のメムバーは次の如くである

【FW】北村、野田、下村、西田、目黒、石橋、佐藤(兄)酒臨【HB】永江、久留【TB】佐藤(弟)白坂、長野、中村【FB】隈元

# スキー選手一 行が歸朝

【東京十七日發】十七日神戸入港の淺間丸で歸朝した冬期オリンピツク派遣團長麻田博士以下スキー選手一行は午後八時五十分東京驛着の晴れの都入りをした

# 國語講習所の 入所式

臺北宮前、元園、[illegible] 國語講習所では十六日午後七時半から同所に於て [illegible] 敎育課長、佐々木州敎 [illegible]

# クラブ白粉本舖の 南支觀察團

クラブ白粉本舖では臺灣島內の有力な販賣店主を以て南支視察團を組織し本店中山太陽堂大阪支店の鈴木次郎兵衛氏案內の下に十九日香港丸にて基隆發二十日廈門、二十一日福州、二十一日汕頭、二十二日香港、二十三日廣東の日程にて視察し二十九日歸臺するが一行の氏名は左の通り

松本復太郎(臺北)[illegible]

# 山岳會月例登山延期

臺灣山岳會では來る十九日觀音山の登山を執行する豫定の所同日を中心に國立公園展覽會もあり二十六日(日曜)に延期することとなつた、本年は時候の關係上花期遲れたるを以て同日頃が見頃であらう

## けふの催し

△國立公園展覽會 午前九時から敎育會館にて
△佳好會春季演奏會 午後六時半より鐵道ホテルにて
△趣味展覽會 午前九時より午後五時迄本社三階講堂にて

## 今日の入出港

▲出港 印度丸 前十時 門司 郵船 / 朝日丸 前十時 門司 郵船 / 岐阜丸 前十時 高雄 同 / 河南丸 午前 高雄 商船 / ばたびや丸 午後 神戸 同 / 福州丸 後二時 福州 同 / 杭州丸 後五時 汕頭 同

▲入港 大和丸 零時半 門司 郵船 / ばなま丸 前七時 高雄 商船 / 中華丸 正午 同 同 / でりい丸 午前 大阪 同

▲在港 蓬萊丸 三岸壁 同 / 香港丸 一岸壁 同

## 今日の天氣

△臺北地方 西の和風雨後曇
△北部地方 南東の和風雨後曇
△昨日の最高氣温 八四度四分(午後二時)(臺北測候所發表)

妻エト儀豫而病氣入院療養中ノ處本日午前二時二十分死去致候ニ付此段御通知ニ代へ謹告候
追テ葬儀ハ明十九日午後四時ヨリ相營ミ申候
昭和十一年四月十八日
臺北市 水木勝藏
通稱 敬一
親族總代 内田秀吉 水木房道 瀨合慶吉
友人總代 森重太郎 金米作 西田平七

會葬御禮 田村健一

黄昏地獄 大學の獅子 芳乃館

早川雪洲一座 愈々十九日より開演 榮座

## 二二六事件警察側 責任者懲戒處分
### 譴責者五人訓告者九人

東京十七日電。二二六事件。警察責任者懲戒處分所關。於潮內相。湯澤次官。當場警保局等。將當時事情。詳細調査。而就處分範圍。程度等。即可爲將來參考。對此種事件。責任範圍之前例。而爲慎重研究。當時警保局長。並警視總監。以下直接責任者。決定照懲戒令譴責。並訓告處分。勅任官四名之分十七日附諸閣議。其他之分。同日由內務大臣。各爲處分。其中譴責者。即前內務省警保局長唐澤俊樹。前警視總監小栗一雄。警保局保安課長相川勝六。警視廳警務部長本間精（以上勅任）。警視廳特高部長安倍源基五氏。訓告者。內務省警察課長中野與吉郎。警視廳特高課長毛利基。前警視廳警衞課長伊能芳雄。警視廳特別警備隊長兩崎英城四氏此外所轄署數名。合廳同樣處分云。

## 定例閣議
### 兩相報告說明

東京十七日電。十七日定例閣議。午前十時三十分開會。廣田首相以下各閣僚出席。（除小川商相缺席）出席。先由潮內相。報告二二六事件關係官懲戒處分決定事情。次由寺內陸相詳說俄蒙國境問題現勢。決定大藏省關係人事。正午散會。

## 南西尾兩將軍
### 首相歡迎午宴

東京十七日電。廣田首相以義凱旋南大將。西尾參謀次長爲主賓。十七日正午。在官邸開歡迎會。閑院參謀總長宮殿下。亦特臨席。政府廣田首相。暨各閣僚。梅津陸軍。長谷川海軍兩次官。亦多列席。午後二時散會。

## 擴大臺灣總督權限
### 先擬廢止南洋廳歸管
### 廣田首相已決意斷行

東京十七日電。我南洋經營。在我南方國策上。要變爲一元。廣田首相。與軍部方面。再行協議。種々對策。其唱先廢南洋廳。使之歸臺灣總督管下。而擴大其權限之說。頗爲有力。內容如左。

一、廢止南洋廳。改稱南洋局。入臺灣總督府管下。置文官副總督。

一、臺灣總督。比之朝鮮總督。其待遇權限。從在下位。擴大其權限。與朝鮮總督同格。

又大角大將之視察南洋。頗見重視云。

## 西教育總監
### 容態平善

東京十七日電。十七日午前九時。教育總監部發表西教育總監。發病後。經過一個月。左上下肢徵有感覺。左手屈曲運動。可以自由。體溫。脈搏。呼吸。無甚變。記憶良好。意識亦明瞭云。

## 粵漢廣九兩路接續
### 英華協定成立
### 不遠當見簽字

香港十六日電。粵漢。廣九兩鐵路接續問題。因廣東反對猛烈。相傳停頓。但據可信憑消息。駐華英大使及經濟使節。與英本國政府當局之間。極祕密交涉。既已成立協定。近且調印。日前鐵道部長張公權氏。爲粵漢鐵路視察計。訪問廣東。聞已說得廣東側當局云。

## 川越新駐華大使
### 國府外交部同意

南京十七日電。須磨總領事。去十六日。與張外交部長會見之際。照本省訓令。告以現天津總領事川越茂氏。陞任駐華大使。求南京政府同意。外交部。無所異議。決定承認。十七日將情照會行政院。行政院。訂來二十一日。附諸院議。正式承認。而後使外交部。回答同意云。

## 龍江信組
### 貸付降三厘
### 新設見返擔保

龍江信用組合。以迴冤文書。徵求各役員降利意見。決定來十八日實施如左。此次當組合因金利過貴。貯金降二厘。貸付璪降三厘。定期降七八厘。從來有月掛貯金。每百圓月納二圓五十錢者。因利用者少數。同日決定廢止。又從來公債國債擔保貸付利子與普通同樣。亦免過貴。故此回新設國債擔保及見返擔保。即以定期預金證書爲擔保。利息僅二錢。

▲定期預金一箇年。降七厘爲四分八厘。

▲同六箇月。降八厘爲四分二厘。

▲貯金大口。降二厘爲三厘。

▲貯金小口。降三厘爲九厘。

▲貸付信用。降三厘爲二錢八厘。

▲貸付擔保。降三厘爲二錢四厘。

▲貸付國債及見返擔保。二錢。

▲割引手形。降二厘爲二錢四厘。

## 臺北柑橘組
### 組視察團
### 往滿洲華北

臺北州柑橘同業組合。設立於昨年二月中。因當局指導得宜。及組合員協力一致。本年度出貨數。視前年度。有多少增加。然本年度。于出貨統制上。有多少缺陷。不能以高價出售。且出貨物爲凍結關係。只限于大連市。爲是有力組合員。對海外消費地販賣狀況。大有視察必要。乃由千箱出貨者倡首組織關東州及滿洲國華北視察團。由組合理事林振聲氏引率。前往目的地視察。而一行分作兩方面。其一林振聲林坂二理事。爲調査銷路。赴滿洲國及華北。豫定三十日間歸臺。其一爲許讚員周百年氏楊金法氏。及組合員張鳥金陳秋風。陳頭木等五氏。視察關東州。行程按三週間。一行豫定于來二十日。基隆出帆山東丸啓程。又組合此舉。爲每年繼續事業。出貨千箱以上者。每補助金云。

## 高雄港人夫
### 籌統一機關

高雄港岸壁搬貨人夫。例年於砂糖盛出期。即四、五月頃。每日平均。約達千三、四百名。最近爲計勞資關係圓滑。痛感有統制之要。而現在人夫四分之一。由高雄勞働需給組合辨理。而組合與運輸業者間。爲人夫爭奪。及工賃問題。時常惹起是非。故組合一邊。爲欲得官廳援助。已對高雄署陳情。工會署長。亦由犯罪搜索上觀點表贊意。按近日中。得其體計畫云。

## 高雄行事
### 行啓記念日

去十六日行啓記念日。高雄州廳。及市街。市內各學校等。各自午前八時至同九時。舉行御沙汰書奉讀式。午後三時。官民多數。集于壽山館前。整頓隊伍。行至壽山行啓記念碑前。三唱萬歲。然後登上宮之塗。四時半解散。

## 臺灣國立公園展
### 陳列寫眞文獻等
### 登山觀光相談所好評

爲紹介大屯。次高太魯閣新高之國立公園候補地。去十七日起五日間。于龍口町教育會館。開國立公園記念展覽會。陳列臺灣國立公園候補地之寫眞。博物。文獻位置圖。並資。活景。宣傳書。登山用具等。及參考資料。爲內地之雲仙。霧島。阿蘇。大山。瀬戸內海。中部山岳日光。十和田。大雪。阿寒等一區之公園寫眞。並山岳映寫。大博好評。而臺灣之大屯。次高太魯閣新高之地方民。十分宣傳。且競爭出品。既有懸賞募集之寫眞。不少有傑作及佳作者。既如次高太魯閣面積二十一五萬町。比內地最大之北海道大雪二十一三萬町。更加展[illegible]豫定時[illegible]可稱[illegible]一[illegible]新高[illegible]然其[illegible]地中。稱第一[illegible]最少二[illegible]運動部出品[illegible]以大屯尖山爲背景之山中生活。該場內設有登山觀光相談所。在此登山期。應一般相談。因初回開設利用者衆。係員應接不暇又會場內。每日午後三時有山岳映寫。無料公開。但日曜日。午前十時半。及午後二時二回上映。該影片如下。十八日氷雪之殿堂一卷。霧社與合歡太魯閣旅行三卷。漫畫「蟻討伐」二卷。十九日日本亞爾普士。國立公園候補地大屯山彙二卷。漫畫二卷二十日新高登山二卷。阿里山二卷。二十一日越雪嶺一卷。別府與阿蘇。櫻花之阿里山二卷。漫畫一卷。

委員長。林田。佐々木兩副長。並委員西村地方。會根原教育。劉勸業。長

## 委員懇談會
### 在知事公室

臺南部[illegible]

## 基隆本月下旬
### 軍艦出入
### 忙于歡送迎

呂第六十五。六十六。六十七三潛水艦。按來二十七日入基隆港休養。翌二十八日出港。經通知于當局。而英國東洋艦隊所屬魯西卓錫號。九千九百噸爲巡航途中。來三十日入基隆港。[illegible]

## 必要促進日米親善
### 尤要自經濟的側面
### 武米國元駐日大使高唱

紐育十六日電。元駐日大使華武士氏。昨年率極東經濟視察團來朝。十六日在當地。發表見解。高唱自經濟的側面。促進日米親善之必要。內容如左。日米貿易。兩國頗重要。其缺輸出入均衡之點。所當適宜矯正。日本品排斥之事。希望中止。近來亞細亞。唱們羅主義。夫太平洋地方。不論何處。或爲特定國獨占。皆太廣汎。如有敢獨爲之。不論不能成功。或至破產。吾人須常以共存共榮爲念。而邁進之云々。

## 全國師團司令部
### 開部付少將會議
### 其主題爲二二六事件

東京十七日電。本年度全國師團司令部部附少將會議十七日午前九時。開於本省第一會議室。寺內陸相。吉住第一師團。以下各部附少將。中央部梅津次官。磯谷軍務局長等出席。梅津次官訓示。磯谷局長。及片桐徵募。田邊動員兩課長講演。正午休憩。午後一時再開。以午前訓示。及講演爲基礎。懇談在鄉軍人會關係。兵役。徵募。動員關係。學校教練。青年訓練關係。其他部附少將所管事項。三時餘散會。會議以終。此回會議主題。爲二、二六事件。梅津次官訓示。並磯谷局長以下講演。指示對該事件今後處置。並陸軍今後方針。經部附少將各任務。以期萬全。特唱在鄉軍人會。政治的動向。一般國民兵役義務觀念徹底等。最要慎重對處云。

## 臺中州下製帽業
### 籌設卅萬圓會社
### 圖生產販賣合理化

臺中州下製帽事業。自震災以來。趨于沈滯。茲欲企圖一大飛躍。由州勸業課指導之下。互輸出生產各部門。大爲刷新。即如彰化。員林。南投三郡。亦業自昨年震災後。即聘沖繩帽技術者。開始女工講習。現在已得熟練優秀女工約四千人。以此爲基礎。籌設臺灣製帽株式會社。資本金約三十萬圓。主爲編製法國貴婦人用帽子。又大甲豐原兩郡。亦有沖繩帽熟練者三千二百名。主爲生產中流用帽子而此統制。各街庄設有生產組合。以外復有組織郡聯合會。張組織的生產網一面組織輸出業者爲主體之荷受業組合。以圖買賣關係合理化。故本年或突破昨年之沈滯。而另一大飛躍云。

谷場稅務。野田衛生。鈴波水利。鈴木稅務。佐野保安各課長。長谷川幹事其他多數書記列席。附議次記事項。一、各委員分擔事項所關件。二、各分擔事項中。本年度特要努力實施之事項。三、部落振興研究會開會件（明年一月由虎尾郡主催）。四、優良部落表彰助成所關件五、會報發行所關件。其他報告事項。部落振興會現況所關件等。各爲協議磋商。至午後四時散會。

## 中壢綠肥競作
### 授與褒賞者

中壢郡中壢街第二回綠肥競作會褒賞授與式。去十五日午前十時。開于中壢公會堂。有林庶務課長及岡本。吳兩州協。其他各街協等。多數臨席。首由審查長報告審查。乃由森山街長對各入賞者。授與褒賞。而本回成績。比于客年較佳。即個人栽植面積。最多七甲。最少一甲平均一甲九分。每甲收量最多六萬七千百八十四斤最少一萬七百三十六斤。平均三萬二千二百四二斤入賞者氏名如左。

一等張金城。二等謝滿霞。張新房。邱熙南。三等以下節略。

## 甘杏脫稅
### 上面覆以苦杏
### 檢查時被發覺

料理其他所用之甘杏仁。稅關視爲奢侈品。課以十成關稅。若藥品用之苦杏仁。則不課稅。然其甘苦種類。殊難區別。故有乘隙輸入。圖脫稅者。去十五日南華航路香港丸。有一本島人。攜苦杏仁三百斤。到稅關旅具檢查場。受檢查。由監視部員打開發見上部雖悉係苦杏仁。然而中下部。則藏有甘杏仁。乃拘其人于本部。由松尾犯則主任。從嚴查究。一面將甘苦杏仁分開。依查究進步。事件或愈擴大。亦未可知云。

## 花蓮港廳新年豫算
### 增加十九萬餘圓
### 新規事業費卅萬圓

花蓮港廳。昭和十一年度配布豫算書。經于十二日寄到。十三日發表。十一年度經常部六十五萬千百二十六圓。臨時部二十三萬百五十圓。計八十八萬五千二百七十六圓。而總七百二圓。此扣除吉野村貸付三十七萬餘圓。結局比昨年度。增額十九萬百三十七圓。臨時部新規事業中主要者。爲花蓮港中學校新設費。耕地事業。植林費。柑橘指導獎勵費花蓮港農林學校附屬建物新營費。大庄公學校改築費。瑞穗公學建物新營費同宿舍新營費。馬太鞍臺東道橋梁架設費。達卑拉溪橋梁架設費。南濱橋重架費。公埔廳界間道路測量費。花蓮港軍威間橋梁架設費。猫公溪架橋費。東部開發調查費。花蓮港家畜檢疫所新設費。哈拉渴厝場新營費。馬太鞍臺東道改修費等。總額約三十萬圓程度。又留置豫算十三萬四千二十六圓內容。花蓮港中學新設費二萬七千八百十七圓。傳染病豫防費四千六百二十七圓。河川工事負擔費三千八百四十圓。花蓮港中學校新設工事繼續費。本年度支出額九萬四千百四十二圓云。

## 永寧信組長
### 投水續聞

既報新豐郡永寧庄信用組合長蘇南氏。年六十。投水自盡一事。其後查其覓死之由。亦殊可憫。氏雖爲永寧信用組合長。因目不識丁故。不能任事。後該地漁業組合。爲偶其經濟拮据。深願用之。事務一切由其子燦輝之妻辦理。有條不紊。尙稱職。然該媳以罹病就醫臺南數月。事務久懸。子燦輝雖代幇忙。竟將組款流用百二十餘金。組合幹部。欲向察求償。又以無力賠補。因之擱置。自盡之前。該組幹部會合其須速整理。並將帳簿交出。渠意爲組合欲將其開缺。故起恐慌。又彙以子不肖。身世悲觀竟於十二日出走。赴二層行溪投水以死。翌日屍爲自蝦漁民發見。聞亦曾謀爲該地庄長。被人所忌損失不貲云。

## 花蓮港專賣
### 支局擴張

花蓮港專賣支局。因酒。煙草需要增加。生產設備亦逐次增設。因欲移轉於米崙或荳蘭方面。訂來二十日。在該支局。開磋商會。現在支局敷地一萬坪其中酒工場。約占四千坪擬使米酒工場或煙草乾燥室。移於他處。而敷地亦欲擴張至二萬坪云。

## 拘佛教會住職

臺中市梅枝町南瀛佛教會臺中分會住職羅廣妙。年三十四。日前被臺中州高等課。捕往查究中。至十六日。經招承一切犯行。恐有他罪。猶繼續查問中云。

## 羅東

### 方委會議

羅東街方面委員會。去十五日午前十時半。在羅東街役場上開會。出席委員十餘名。定刻陳街長就禮。大報告辦理事項。及協議乳兒褒獎會。期日。自來二十四及二十五日。每日自午前九時半。至午後四時。在濟野醫院。審查優良兒希一般多數參加。後附議方面委員擔當區域。又同街方面委員中。經已任期告滿。結局全部重任而外。新任者即藍維准及廖阿某二氏。

### 舉入所式

羅東女子國語講習所。去十六日午後三時。在羅東女子公學校[illegible]第六回入所式。而新入所人員。有五十餘名。又保育園兒有百二十餘名。定刻。一同奉拜神宮大麻。及遙拜宮城合唱國歌。高橋主事誦告。小野田郡守。一場訓示。龜若視助役。代街長述祝。次監保護者會長祝辭。是日來賓。二十餘名。至午後四時閉式。

## 虎尾

### 視察青園

虎尾街濱子青年團。自設立以來。成績頗佳。可稱郡下模範青年團。去十六日。有郡下各青年團。到濱子視察。

### 開送迎會

虎尾尋常高等小學校長高田眞一氏。轉北港小學校。後任者元斗六小學校長中田義雄氏。街民有志等。即于去十六日午後五時。在春風閣旗亭。爲盛開歡送迎會。

### 擴張市街

虎尾街新設市場。近將竣工。然周圍之新設市街之擴張一節經已全部與前員業者包辦。建築現時準備開工著手。豫定本年度全部告竣。

## 嘉義

### 十日會期

嘉義市十日會例會。訂來二十日午後四時半。開在市公會堂樓上。將付議關于當市公設役場之設置經費議。及保生病院移轉所關諸件云。

## 新營

### 開送迎會

新營玉川公學校長小野邦彥。同校教頭野田郡駒二氏。今回退官。後任嘉義市河野教育課長爲校長。即以同校之同窓會及保護者會主催。定來二十日午後七時。在吳露樓。爲開送迎會。會費二圓五十錢。希望加入者。可對施江東王甘安兩氏處接明云。

### 振興發會

新營郡柳營庄柳營。此回部落民全部團結。新設部落振興會去十五日。午後七時。在柳營公學校。由笠原郡守。大澤庶務課長。渡邊視學。外各保王任。及來賓多數列席。舉開發會式。合唱國歌。奉讀國民精神作興。報告經過。宣誓綱領。次郡守訓示。來賓祝辭。大三唱萬歲。午後九時半。盛會裡畢式。

### 交通活躍

新營郡當局。爲公道愛護。交通保全。宣傳爲目的。同郡下各街庄壯丁團。主催之電影。依左記日程上映。十四日柳營。十五日太子宮。十六日新營。十七日後壁。十八日白河。十九日鹽水。

## 詩壇

夢蝶閣懷李茂春先生　林子惠

福建龍溪有高士。字爲正青[illegible]延平李。陞武二年成率[illegible]。秉性才學著遐邇。春風座上推鴻儒。便々腹笥蕴經史。滅國清仇如海深。稱臣屈膝引爲恥。亂邦不居固達人。樂土滿州隣尺咫。東海飄然一葦杭。追海卜宅永康里。湖蝶夢因名園。樂道林泉莊子比。幽趣天然三徑開。竹梅深處任優喜。長齋禮佛足清娛。拋卻塵嶽色空理。可嘆金丹難駐顏。既來大限孰無死。於今馬鬣高新具。草木森々皆拱矣。一坏黃土寶愚乡。終古高山共仰止。

春日遣懷　陳永裕

花草亂紅粧。茅齋淡自如。門無車馬跡。獨坐讀新書。

寄弟臺南高工有作　洪玉明

三春南部已炎陽。攜弟臨車費勝忙。赤炭城頹碑欲墜。開元梅古蕊仍香。風高鹿耳波翻白。沙漲鯤身樹失蒼。離得吟朋同晤對。爾圖恨已話滄桑。

▲附記　日前黃純青氏夢蝶園詩。第二句。文武衣冠大禹風。誤植文書衣冠大禹同。附此正誤。


濕布に優る

エキホス

感冒　肺炎　肋膜炎　咽喉痛

[illegible]二選擇　特推獎[illegible]

包裝　[illegible]

有信用之藥店必有エキホス備品

發賣元　武田長兵衛商店　塩野義商店

製造元　二一合名會社　大阪市東區道修町



額縁

額縁仕組機械

裝飾用面金

本邦最大之額縁製造工場

地址坪數　一千百坪

建坪　六百坪

從業員　九十名

一日生產能力　四千本

販路　日本全國・印度・馬尼拉・亞弗利加・濠洲・南亞美利加・南洋・其他

高山額縁製造合資會社

名古屋市東區赤萩町

[illegible]